

# VÝROČNÁ SPRÁVA

# 2020

**Würth spol. s r.o., Slovensko**

## **OBSAH**

- Dodatok správy nezávislého audítora spoločníkovi a konateľovi spoločnosti Würth, spol. s r.o. k výročnej správe
- Príhovor
- Organizačná štruktúra
- Komentár k výsledkom hospodárenia a finančnej situácii za rok 2020
- Vývoj za posledné 3 roky
- Činnosť firmy
- Prehľad podniku
- Správa nezávislého audítora k riadnej účtovnej závierke
- Účtovná závierka k 31.12.2020

## DODATOK SPRÁVY NEZÁVISLÉHO AUDÍTORA

Spoločníkovi a konateľovi spoločnosti Würth spol. s r.o.

### **k časti - Správa k informáciám, ktoré sa uvádzajú vo výročnej správe**

Overili sme účtovnú závierku spoločnosti Würth spol. s r.o. (ďalej aj „Spoločnosť“) k 31. decembru 2020, uvedenú na stranách 20 – 51 výročnej správy Spoločnosti, ku ktorej sme dňa 19. marca 2021 vydali správu nezávislého audítora, ktorá sa nachádza na stranách 17 - 19 výročnej správy Spoločnosti. Tento dodatok sme vypracovali v zmysle § 27 odsek 6 zákona č. 423/2015 Z. z. o štatutárnom audite a o zmene a doplnení zákona č. 431/2002 Z. z. o účtovníctve v znení neskorších predpisov (ďalej len „zákon o štatutárnom audite“).

Na základe prác vykonaných počas auditu účtovnej závierky, podľa nášho názoru:

- informácie uvedené vo výročnej správe zostavenej za rok 2020 sú v súlade s účtovnou závierkou za daný rok,
- výročná správa obsahuje informácie podľa zákona o účtovníctve.

Okrem toho, na základe našich poznatkov o Spoločnosti a situácii v nej, ktoré sme získali počas auditu účtovnej závierky, sme povinní uviesť, či sme zistili významné nesprávosti vo výročnej správe. V tejto súvislosti neexistujú zistenia, ktoré by sme mali uviesť.

Bratislava, 18. júna 2021

Rödl & Partner Audit, s. r. o.  
Lazaretská 8  
811 08 Bratislava  
Licencia SKAU 147



Ing. Igor Paikovič  
zodpovedný audítor  
Licencia SKAU 966

## PRÍHOVOR



Rok 2020 byl, nejen pro naši společnost, poznamenaný především pandemickou situací COVID-19 a tento fenomén z velké části ovlivňoval dění ve společnosti, ale i v celé ekonomice. Na našem původním cíli upevnit si pozici na trhu to ale nic nezměnilo. Přesto důležitým cílem bylo především přijmout taková opatření, která povedou k ochraně zdraví všech našich zaměstnanců, jejich rodinných příslušníků, ale také našich zákazníků, se kterými jsme po celý rok 2020 zůstali v úzkém kontaktu. I přes celou řadu fyzických omezení, kterým jsme v průběhu roku 2020 museli vzdorovat, zaměřili jsme se na růst počtu aktivních zákazníků a zvýšení rozsahu prodáváného sortimentu.

V průběhu roku 2020 jsme také pokračovali v úsilí nastavit a dokončit celou řadu vnitrofiremních procesů a zákaznické podpory pro naše zákazníky. Prvotním a hlavním cílem vnitřní reorganizace bylo nové nastavení produktového portfolia a zefektivnění procesu nabídky našich produktů zákazníkům – od kvalitní prezentace produktů přímo u zákazníků nebo na našich prodejnách, až po jejich expedici a doručení zákazníkům. V loňském roce jsme po několika letech rozšířili počet prodejen na celkem 8 a zahájili přípravu na otevření dalších nových prodejen v průběhu roku 2021. Velmi důležitým aspektem našeho rozvoje bylo přizpůsobení našeho obchodního modelu přáním a podmínkám našich zákazníků – se všemi jsme zůstali v úzkém a pravidelném kontaktu, a to v podobě, která vyhovovala individuálním potřebám každého zákazníka.

Ve druhé polovině roku 2020 jsme také zahájili finální přípravu investičního projektu zaměřeného na rozvoj a optimalizaci logistického centra v Bratislavě. Hlavním cílem celé investice je modernizace stávajících logistických prostor včetně celé infrastruktury a souvisejících ploch, za využití nejmodernějších prostředků a významného přispění k ekologické udržitelnosti našeho podnikání do budoucna. Celá investice je plánována pro zahájení prací již v průběhu roku 2021.

### Výhled pro rok 2021

Pro rok 2021 máme stanovené stejné priority, jako v roce předešlém – naším cílem je významné posílení pozice na trhu a zvýšení našeho tržního podílu na úkor našich konkurentů. Nadále chceme především investovat do rozvoje multikanálové společnosti i do zvyšování kvalifikace našich zaměstnanců. Hlavním předpokladem úspěšného rozvoje celé společnosti je mít a udržet si loajální a motivované zaměstnance, kolegyně a kolegy, kteří budou tyto hodnoty vytvářet. Z tohoto důvodu je pro nás stabilita a kvalita zaměstnání velmi důležitá, stejně jako motivace našich zaměstnanců – i proto budeme nadále aktivně podporovat zdravý kariérní růst a chuť pracovat u každého zaměstnance.

V Bratislavě, dne 18. 06. 2021  
Ing. Bc. Richard Potůček  
Jednatel společnosti



# ORGANIZAČNÁ ŠTRUKTÚRA

## IDM

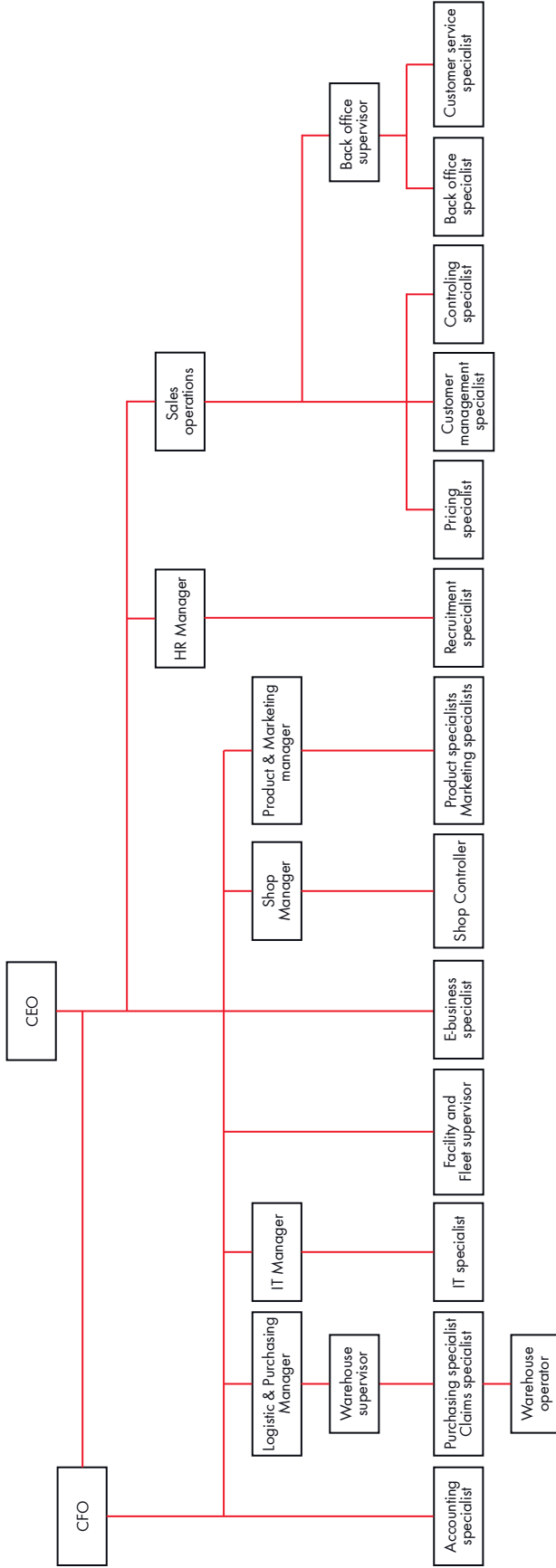

## ADM

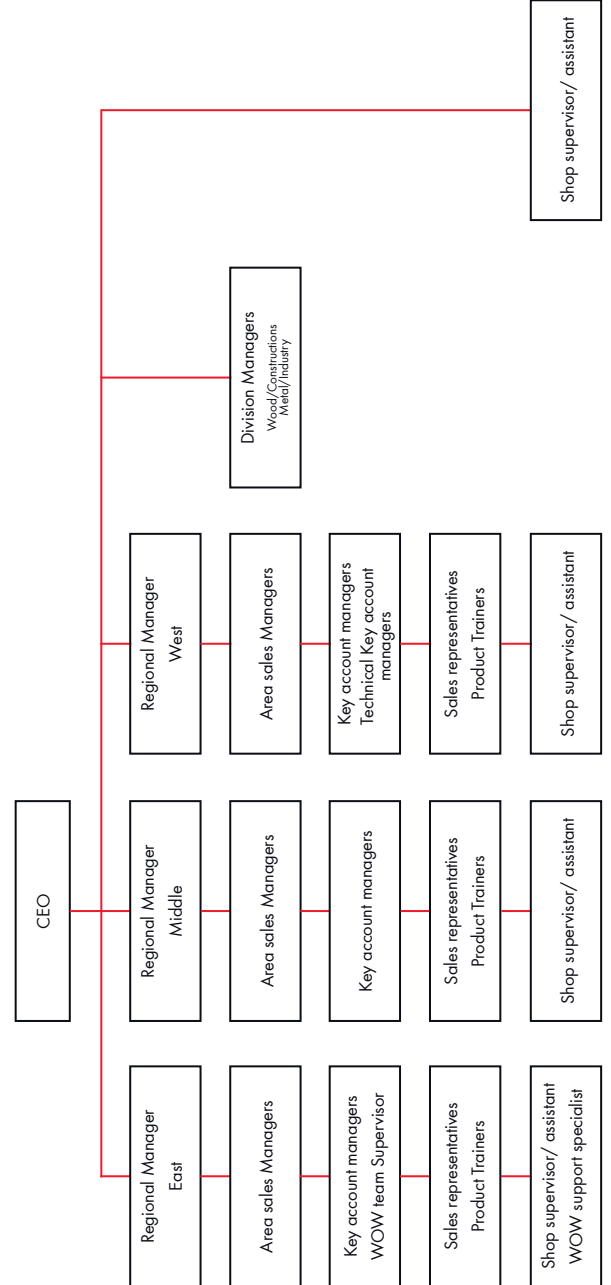

## **KOMENTÁR K VÝSLEDKOM HOSPODÁRENIA A FINANČNEJ SITUÁCII ZA ROK 2020**

Spoločnosť Würth spol. s r.o. pri zostavovaní účtovnej závierky za rok 2020 postupovala v zmysle platných slovenských účtovných štandardov. Audit účtovnej závierky bol vypracovaný spoločnosťou Rödl & Partner Audit s.r.o.

Valné zhromaždenie konané dňa 14.06.2021 sa uznieslo na nasledovnom rozdelení hospodárskeho výsledku za rok 2020:

Hospodársky výsledok po zdanení za rok 2020 (strata) **- 67.468,39 EUR**

Hospodársky výsledok za rok 2020 (strata) bude preúčtovaný na účet 429 000 – Nerozdelená strata minulých rokov.

V roku 2020 dosiahla spoločnosť tržby z predaja tovaru vo výške 17.413 TEUR. Tržby medziročne vzrástli o +5 %. Hlavným cieľom spoločnosti je zvyšovanie trhového podielu. Tento cieľ sa snaží naplniť rozširovaním počtu predajných kanálov, optimalizáciou sortimentu a inováciou v oblasti služieb orientovaných na zákazníka. Spoločnosť naďalej investuje do automatizácie procesov, nových predajných systémov, ktoré významne podporujú procesy v spoločnosti.

# ANALÝZA

Würth spol. s r.o.	2020	2019	2018
ROA	-0,73%	-1,25%	0,86%
ROE	<b>-1,05%</b>	-1,79%	1,23%
Equity ratio	<b>69,51%</b>	69,83%	69,79%
Rentabilita tržieb	-0,39%	-0,70%	0,49%
EBIT (EUR )	-43 816	-99 720	147 860

ROA – rentabilita aktív

ROE – rentabilita vlastného imania

Equity ratio – pomer vlastného imania k bilančnej sume

EBIT – hospodársky výsledok pred zdanením a úrokmi

## Doplňujúce informácie:

V prvých mesiacoch roku 2020 sa rozšíril do celého sveta vírus COVID – 19, ktorý mal nepriaznivý vplyv na svetový ekonomický vývoj. Vplyv tohto vírusu mal takisto nepriaznivý dopad na rast tržieb v našej spoločnosti najmä v prvej polovici roka 2020. Manažment spoločnosti prijal také opatrenia, ktoré viedli najmä k ochrane zdravia všetkých zamestnancov, ich rodinných príslušníkov; ale taktiež našich zákazníkov, s ktorými sme zostali počas celého roka 2020 v úzkom kontakte. Napriek veľkému množstvu fyzických opatrení, ktorým sme museli v roku 2020 vzdorovať, zamerali sme sa na rast počtu aktívnych zákazníkov.

Spoločnosť vykazuje v období Január – Máj 2021 nárast tržieb z predaných tovarov vo výške + 15,7 % v porovnaní s tým istým obdobím roka 2020. Plnenie plánu je na úrovni 98,6 % a v ďalšom období počíta s postupným zvyšovaním rastom tržieb za predaný tovar, zvyšovaní produktivity predajného tímu, zvýšení obchodnej marže a raste hospodárskeho výsledku v súlade s plánovanou hodnotou pre rok 2021. Za účelom splnenia tohoto cieľa spoločnosť uplatňuje optimalizačné opatrenia vo všetkých oblastiach svojej činnosti. Naďalej investuje do rozšírenia portfólia svojich zákazníkov za účelom zvýšenia tržieb z predaja tovaru a služieb.

Spoločnosti nehrozia žiadne významné riziká a neistoty, ktorým by bola vystavená.

Činnosť spoločnosti nemá negatívny vplyv na životné prostredie a zamestnanosť, v dôsledku svojho predmetu pôsobenia na trhu.

Spoločnosť nemala ani nemá výdavky na výskum a vývoj.

Spoločnosť nemá organizačnú zložku v zahraničí.

Spoločnosť nenadobudla žiadne vlastné akcie, dočasné listy ani obchodné podiely.

## VÝVOJ ZA POSLEDNÉ 3 ROKY

SÚVAHA ( v EUR)	netto	netto	netto
	31.12.2020	31.12.2019	31.12.2018
<b>AKTÍVA</b>	<b>9 219 775</b>	<b>9 274 146</b>	<b>9 445 689</b>
Pohľadávky za upísané vlastné imanie			
<b>Neobežný majetok</b>	<b>5 086 169</b>	<b>5 169 647</b>	<b>5 409 209</b>
Dlhodobý nehmotný majetok	11 904	14 497	124 651
Dlhodobý hmotný majetok	5 074 265	5 155 150	5 284 558
Dlhodobý finančný majetok	0	0	0
<b>Obežný majetok</b>	<b>4 098 012</b>	<b>4 047 749</b>	<b>4 003 136</b>
Zásoby súčet	2 314 949	1 990 755	1 792 031
Dlhodobé pohľadávky	140 234	145 216	124 121
Krátkodobé pohľadávky	1 613 786	1 884 055	2 059 650
Finančné účty	29 043	27 723	27 334
<b>Časové rozlíšenie</b>	<b>35 594</b>	<b>56 750</b>	<b>33 344</b>

SÚVAHA ( v EUR)	31.12.2020	31.12.2019	31.12.2018
<b>PASÍVA</b>	<b>9 219 775</b>	<b>9 274 146</b>	<b>9 445 689</b>
<b>Vlastné imanie</b>	<b>6 408 476</b>	<b>6 475 944</b>	<b>6 591 987</b>
Základné imanie	481 312	481 312	481 312
Kapitálové fondy	84 630	84 630	84 630
Fondy zo zisku	48 146	48 146	48 146
Výsledok hospodárenia minulých rokov	5 861 856	5 977 899	5 896 972
Výsledok hospodárenia za účtovné obdobie	-67 468	-116 043	80 927
<b>Záväzky</b>	<b>2 811 299</b>	<b>2 798 202</b>	<b>2 846 660</b>
Rezervy	162 693	140 087	141 611
Dlhodobé záväzky	124 697	1 385 287	1 399 568
Krátkodobé záväzky	2 523 909	1 272 828	1 305 481
Bankové úvery a výpomoci	0	0	0
<b>Časové rozlíšenie</b>	<b>0</b>	<b>0</b>	<b>7 042</b>

VÝKAZ ZISKOV A STRÁT (v EUR)	31.12.2020	31.12.2019	31.12.2018
<b>Čistý Obrat</b>	<b>17 900 937</b>	<b>17 055 076</b>	<b>17 055 213</b>
Výnosy z hospodárskej činnosti spolu	18 055 384	17 243 949	17 328 681
Tržby z predaja tovaru	17 413 211	16 587 933	16 655 117
Tržby z predaja služieb	487 726	467 143	400 096
Aktivácia	0	0	308
Tržby z predaja dlhodobého nehmotného majetku, dlhodobého hmotného majetku a materiálu	30 222	26 852	98 340
Ostatné výnosy z hospodárskej činnosti	124 225	162 021	174 820
<b>Náklady na hospodársku činnosť spolu</b>	<b>18 082 196</b>	<b>17 328 984</b>	<b>17 160 994</b>
Náklady vynaložené na obstaranie predaného tovaru	8 476 917	8 032 144	8 407 924
Spotreba materiálu, energie a ostatných neskladovateľných dodávok	553 741	613 086	593 014
Opravné položky k zásobám	54 111	18 051	39 331
Služby	2 676 667	2 659 159	2 480 279
Osobné náklady súčet	5 872 638	5 423 548	5 018 318
Dane a poplatky	60 690	52 025	51 550
Odpisy a opravné položky k dlhodobému nehmotnému majetku a dlhodobému hmotnému majetku	318 704	338 084	376 623
Zostatková cena predaného dlhodobého majetku a predaného materiálu	1 703	7 851	40 291
Opravné položky k pohľadávkam (+/- 547)	4 432	27 738	41 078
Ostatné náklady na hospodársku činnosť	62 593	157 298	112 586
<b>Výsledok hospodárenia z hospodárskej činnosti</b>	<b>-26 812</b>	<b>-85 035</b>	<b>167 687</b>
<b>Pridaná hodnota</b>	<b>6 139 501</b>	<b>5 732 636</b>	<b>5 534 973</b>
<b>Výnosy z finančnej činnosti spolu</b>	<b>15</b>	<b>7</b>	<b>22</b>
Výnosové úroky	1	0	0
Kurzové zisky	14	7	22
Ostatné výnosy z finančnej činnosti	0	0	0
<b>Náklady na finančnú činnosť spolu</b>	<b>35 557</b>	<b>34 336</b>	<b>36 753</b>
Nákladové úroky	18 539	19 644	16 904
Kurzové straty	651	750	169
Ostatné náklady na finančnú činnosť	16 367	13 942	19 680
<b>Výsledok hospodárenia z finančnej činnosti</b>	<b>-35 542</b>	<b>-34 329</b>	<b>-36 731</b>
<b>Výsledok hospodárenia za účtovné obdobie pred zdanením</b>	<b>-62 354</b>	<b>-119 364</b>	<b>130 956</b>
<b>Daň z príjmov z bežnej činnosti</b>	<b>5 114</b>	<b>-3 321</b>	<b>50 029</b>
splatná	5 718	24 072	80 169
odložená	-604	-27 393	-30 140
<b>Výsledok hospodárenia za účtovné obdobie po zdanení</b>	<b>-67 468</b>	<b>-116 043</b>	<b>80 927</b>

## ČINNOSŤ FIRMY

Firma Würth spol. s r.o. je obchodnou spoločnosťou, ktorá ponúka výrobky na rôzne profesionálne montážne práce. Je výhradným zastúpením medzinárodnej skupiny Würth Group na slovenskom trhu.

Široký sortiment cca. 125.000 vysokokvalitných produktov je určený hlavne pre oblasti: autoopravárstva, kovospracujúceho a drevospracujúceho remesla, resp. priemyslu, ako aj pre stavebníctvo, oblasť údržieb, elektroinštalácie, rozvodov kúrenia, vody, vzduchových a klimatizačných zariadení.

Zároveň firma poskytuje svojim zákazníkom v uvedených oblastiach aj profesionálne poradenstvo a zákaznícke služby.

## Produkty Würth pre dielne a priemysel

- Upevňovacie a spojovacie prvky
  - Kotviace prvky
  - Chemické prostriedky
  - Vŕtací, brúsny a rezný materiál
  - Ručné náradie
  - Elektrické a pneumatické náradie
  - Elektropříslušenstvo
  - Rýchlo montážny systém VARIFIX
  - Ochranné pracovné pomôcky
  - Systémy skladového hospodárstva
  - Nábytkársky sortiment
  - Sortiment pre strechy
- a veľa iného...





## Najvyššia kvalita a spoľahlivosť

Aby každý náš zákazník bol plne spokojný, kvalitu a spoľahlivosť našich výrobkov neustále preverujeme vo vlastných laboratóriách a dielňach. Popri kvalite prísne dbáme aj na ekologické vlastnosti našich produktov.

Dodávané výrobky sú podrobované vstupným skúškam podľa stanoveného plánu kontroly vzoriek. Tento plán vychádza z normy DIN ISO 3269 a jeho základ tvoria náhodne vybrane vzorky, ktorých počet závisí od dodaného množstva. Skúšky podľa požiadaviek noriem a interných skúšobných predpisov vykonáva nezávislý kvalifikovaný personál.

Naša materská spoločnosť je držiteľom certifikátu riadenia kvality ISO 9001 a životného prostredia ISO 14001. Vedúce postavenie na trhu montážnej techniky dosahujeme vďaka dodržiavaniu vysokého štandardu kvality.

### Nemecko

Künzelsau-Gaisbach,  
Bad Mergentheim

### Švajčiarsko

Chur

### USA

Indianapolis

### Slovensko

Bratislava

### Čína

Shanghai

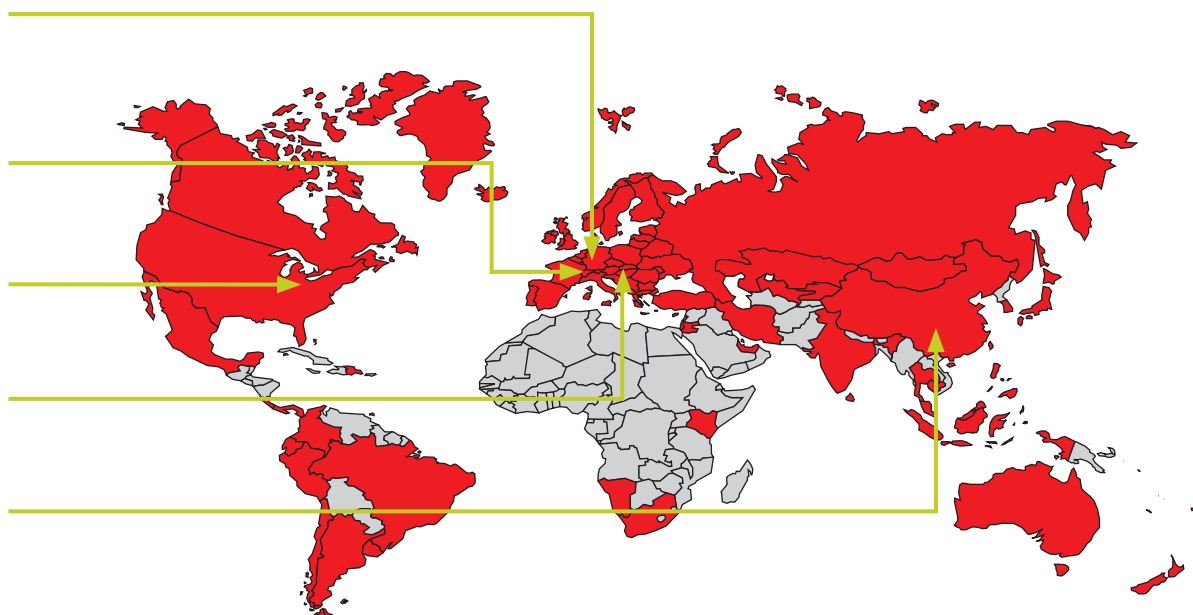

■ = zastúpenie Würth vo svete

## Inovácia - neustále nové nápady

Naša silná orientácia na inovácie nás robí schopnými ponúknuť našim zákazníkom to najlepšie a najmodernejšie čo doba prináša a čo im pomôže maximálne uľahčiť a zefektívniť ich prácu.

Firma Würth neváha rok čo rok investovať do vývoja svojho sortimentu a zavádzania novinek na trh. Plodmi tejto činnosti sú desiatky patentov a výhradných práv na predaj najnovších produktov, ktoré náš koncern vlastní. Vďaka tomu môžeme poskytnúť najmodernejšie produkty svetovej kvality, ktoré uspokojia náročné potreby a budú účinnou zbraňou v boji s konkurenciou.

## **Cítíme spoluzodpovednosť za životné prostredie**

Ochrana životného prostredia je dôležitou súčasťou našej firemnej filozofie a kultúry. Cítíme spoluzodpovednosť za zdravie ľudí a čistotu životného prostredia. Snahy našej spoločnosti sa preto sústreďujú na neustále zvyšovanie ekologickej bezúhonnosti všetkých našich aktivít. Podľa aktuálneho vývoja techniky dbáme, aby sme okrem vysokej kvality poskytovali zákazníkom najvyšší stupeň ochrany ich zdravia a najnižší stupeň záťaže na naše životné prostredie.

Absolútne ekologickými vlastnosťami sa vyznačujú chemické prostriedky radu Würth ECO LINE, ktoré svojimi vlastnosťami zaťažujú životné prostredie najnižšou možnou mierou, sú šetrné voči užívateľom a popri tom si stále zachovávajú svoju vysokú účinnosť.

Takisto stratégia obalových materiálov firmy Würth sa orientuje na možnosti ďalšej recyklácie a znižovanie odpadových látok.

## **Služby zákazníkom**

Náš zákazník a jeho potreby sú stredobodom našej práce, od ktorého sa odvíja celá naša firemná filozofia.

Snažíme sa robiť všetko preto, aby boli naši odberatelia úspešní, pretože to je jediná cesta aj k nášmu úspechu. Pri výbere z našej ponuky vám pomôžu naši obchodní zástupcovia priamo u vás. V prípade potreby vám poradia pri riešení vašich problémov a ochotne vám poskytnú cenné informácie.

Profesionalitu a kompetentnosť našich obchodných zástupcov zaisťujeme pomocou pravidelných odborných školení. Náš predajný tím tvorí sieť vyškolených odborníkov, vďaka ktorým sme schopní poskytnúť každému zákazníkovi individuálny prístup a starostlivosť.

Zákazníkom sme k dispozícii aj prostredníctvom siete našich pobočiek, ktoré máme zastúpené v ôsmich mestách na Slovensku.

Našími ďalšími službami (centrum zákazníckeho servisu, zásielková služba, záručný i pozáručný servis elektrického náradia a pod.) sa snažíme o nadštandardné služby, ktoré šetria vaše náklady a čas.

## Špecializácia našich produktov a služieb

V centre našej pozornosti sú potreby zákazníkov. Náš sortiment výrobkov je využiteľný v rôznych odvetviach remesiel a priemyslu, ktoré každé má svoje špecifické požiadavky. Aby sme vedeli čo najlepšie uspokojiť našich zákazníkov a boli pre nich vždy kompetentným poradcom a dodávateľským partnerom, je naša ponuka produktov i sieť obchodných zástupcov rozdelená do 6 samostatných divízií:



### Divízia AUTO

Ponúka produkty pre opravárske dielne osobných vozidiel, lakovne, karosárske dielne, predajcovia vozidiel, pneuservisy...

### Divízia CARGO

Ponúka produkty pre opravárske dielne úžitkových a nákladných vozidiel, autobusov a poľnohospodárskych strojov...



### Divízia DREVO

Ponúka produkty pre drevospracujúci priemysel, spoločnosti zaoberajúce sa výrobou a montážou okien, stolárov, výrobcov nábytku a pod.



## Divízia STAVBY

Ponúka produkty pre stavebné firmy, pozemné i cestné stavby, firmy zateplujúce budovy, strechárov, obkladačov, lešenárov, sadrokartónistov a pod. Rovnako sa sústreďuje aj na potreby inštalácií rozvodov vody, kúrenia a plynu, elektroinštalácií a montáž vzduchotechniky pre budovy.

## Divízia KOVO

Ponúka produkty pre oblasti priemyselnej výroby, strojárstva, výroby prístrojov a náradia, obrábania kovov, zámočníctva, ako aj údržbárskych a remeselných dielní. Cieľom je takisto uspokojiť potreby firiem pracujúcich v energetickej i telekomunikačnej oblasti a pod.

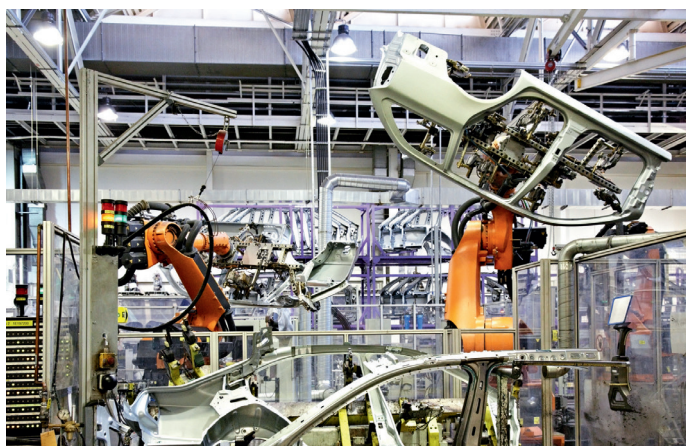

## Divízia INDUSTRY

Ponúka produkty pre priemysel so sériovou výrobou. Je celo sortimentný a logistický dodávateľ v oblasti montážnej techniky, ktorý je nápomocný pri optimalizácii zásobovania výroby C-dielmi. Ku štandardnému Würth sortimentu ponúka taktiež špeciálne a výkresové diely podľa presných potrieb špecifikovaných zákazníkom v zásobovacom systéme KANBAN.



# PREHĽAD PODNIKU

## Právna štruktúra

### Registrácia spoločnosti

Spoločnosť vznikla 17. októbra 1990 a je zapísaná v obchodnom registri pod názvom:

#### **Würth spol. s r.o.**

okresný súd Bratislava I, odd. Sro, vložka číslo 146/B.

IČO : 00 684 864

### Sídlo spoločnosti

je Pribylinská 2, 831 04 Bratislava.

### Predmet podnikania

je nákup a predaj tovarov.

### Základný kapitál

Vykázaný kapitál činí 481.312,00 EUR a bol k termínu zostavenia bilancie splatený v plnej výške.

### Obchodný podiel spoločníka

Würth International AG, Švajčiarsko

481.312,00 EUR

### Zakladateľská listina

Spoločnosť s ručením obmedzeným bola založená vo forme notárskej zápisnice zo dňa 19. júla 1990 číslo N 107/90, Nz 93/90 podľa § 106a ods. 1, 3 a § 106n zákona č. 103/1990 Zb., ktorým sa mení a dopĺňa Hospodársky zákonník a § 5 zákona č. 112/1990 Zb., ktorým sa mení a dopĺňa zákon č. 173/1988 Zb. o podniku so zahraničnou majetkovou účasťou.

### Zakladateľská listina platí s nasledovnými zmenami a doplnkami:

- Dodatkom k spoločenskej zmluve zo dňa 26. februára 1993 ustanovenia zmluvy o založení spoločnosti boli dané do súladu s právnou úpravou podľa zákona č. 513/1991 Zb.
- Na mimoriadnom valnom zhromaždení konanom dňa 15. novembra 1993, zakladateľ, jediný spoločník firma Würth Handelsges. m.b.H. so sídlom Richard Strauss-Str. 31, A - 1232 Wien, ako právny nástupca firmy Reca Holding G.m.b.H., Wien v zmysle § 132 Obchodného zákonníka previedla a predala obchodný podiel na spoločnosti Würth Holding Ges.m.b.H. so sídlom Anemonenweg 2, CH - 7004 Chur, Švajčiarsko.
- Zmena zakladateľskej listiny osvedčená do notárskej zápisnice č. N 428/98, Nz 426/98 zo dňa 6. augusta 1998, ktorou sa upravuje do súladu so zákonom č. 11/98 Z.z.
- Zápisnica z valného zhromaždenia konaného dňa 30. apríla 1999, na ktorom bolo schválené zlúčenie spoločností KLINSTAR spoločnosť s ručením obmedzeným so sídlom Továrenská 9, 064 01 Stará Ľubovňa, IČO: 31662846 a FFP Slovakia spol. s r.o. so sídlom Továrenská 9, 064 01 Stará Ľubovňa, IČO: 31721826 so spoločnosťou Würth spol. s r.o. so sídlom Pribylinská 2, 831 04 Bratislava, IČO: 00684864, v zmysle § 69 ods. 3 Obchodného zákonníka, ktorá preberá všetky práva, povinnosti a záväzky zrušených spoločností, a bolo schválené zvýšenie základného imania.
- Dodatok k zakladateľskej listine vo forme notárskej zápisnice N 458/99, Nz 423/99 zo dňa 25. mája 1999.

- Zmena zakladateľskej listiny osvedčená do notárskej zápisnice č. N 81/2003, Nz 12712/2003 zo dňa 21.2.2003, v súlade so Zák. č. 500/2001 Zb.
- Notárskou zápisnicou N 129/05 zo dňa 17.5.2005 o zmene zakladateľskej listiny a prijatí úplného znenia zakladateľskej listiny sa mení názov a sídlo jediného spoločníka spoločnosti na Würth International AG, so sídlom Aspermontstrasse 1, Chur, Švajčiarsko (predtým Würth Holding GmbH, so sídlom Anemonenweg 2, Chur, Švajčiarsko); odvoláva p. Jozefa Laistera z funkcie konateľa spoločnosti a zároveň menuje p. Ing. Dušan Machovič do funkcie prokuristu spoločnosti.
- Rozhodnutie jediného spoločníka zo dňa 30.12.2011.

## **Obchodný rok**

Obchodným rokom je kalendárny rok.

## **Orgány spoločnosti**

- Valné zhromaždenie  
Najvyšším orgánom je valné zhromaždenie. Valné zhromaždenie schvaľuje účtovnú závierku ako aj rozhodnutie o použití hospodárskeho výsledku.
- Konateľ spoločnosti  
Vedením spoločnosti je poverený konateľ spoločnosti – Ing. Richard Potůček

## **Základné informácie o hospodárení**

Spoločnosť vykonáva svoju činnosť na území Slovenskej republiky v oblasti uvedeného predmetu podnikania.

## **Daňová štruktúra**

Na účely zdanenia vyhotovuje spoločnosť daňové priznanie podľa slovenských predpisov.



## SPRÁVA NEZÁVISLÉHO AUDÍTORA

**spoločníkovi a konateľovi spoločnosti**

**Würth spol. s.r.o.**

### **Správa z auditu účtovnej závierky**

#### *Názor*

Uskutočnili sme audit účtovnej závierky spoločnosti Würth spol. s.r.o. (ďalej len „Spoločnosť“), ktorá obsahuje súvahu k 31. decembru 2020, výkaz ziskov a strát za rok končiaci sa k uvedenému dátumu, a poznámky, ktoré obsahujú súhrn významných účtovných zásad a účtovných metód.

Podľa nášho názoru, priložená účtovná závierka poskytuje pravdivý a verný obraz finančnej situácie Spoločnosti k 31. decembru 2020 a výsledku jej hospodárenia za rok končiaci sa k uvedenému dátumu podľa zákona č. 431/2002 Z.z. o účtovníctve v znení neskorších predpisov (ďalej len „zákon o účtovníctve“).

#### *Základ pre názor*

Audit sme vykonali podľa medzinárodných audítorských štandardov (International Standards on Auditing, ISA). Naša zodpovednosť podľa týchto štandardov je uvedená v odseku *Zodpovednosť audítora za audit účtovnej závierky*. Od Spoločnosti sme nezávislí podľa ustanovení zákona č. 423/2015 Z.z. o štatutárnom audite a o zmene a doplnení zákona č. 431/2002 Z.z. o účtovníctve v znení neskorších predpisov (ďalej len „zákon o štatutárnom audite“) týkajúcich sa etiky, vrátane Etického kódexu audítora, relevantných pre náš audit účtovnej závierky a splnili sme aj ostatné požiadavky týchto ustanovení týkajúcich sa etiky. Sme presvedčení, že audítorské dôkazy, ktoré sme získali, poskytujú dostatočný a vhodný základ pre náš názor.

#### *Zodpovednosť štatutárneho orgánu a osôb poverených správou a riadením za účtovnú závierku*

Štatutárny orgán je zodpovedný za zostavenie tejto účtovnej závierky tak, aby poskytovala pravdivý a verný obraz podľa zákona o účtovníctve a za tie interné kontroly, ktoré považuje za potrebné na zostavenie účtovnej závierky, ktorá neobsahuje významné nesprávosti, či už v dôsledku podvodu alebo chyby.

Pri zostavovaní účtovnej závierky je štatutárny orgán zodpovedný za zhodnotenie schopnosti Spoločnosti nepretržite pokračovať vo svojej činnosti, za opísanie skutočností týkajúcich sa nepretržitého pokračovania v činnosti, ak je to potrebné, a za použitie predpokladu nepretržitého pokračovania v činnosti v účtovníctve, ibaže by mal v úmysle Spoločnosť zlikvidovať alebo ukončiť jej činnosť, alebo by nemal inú realistickú možnosť než tak urobiť.

Osoby poverené správou a riadením sú zodpovedné za dohľad nad procesom finančného výkazníctva Spoločnosti.

#### *Zodpovednosť audítora za audit účtovnej závierky*

Našou zodpovednosťou je získať primerané uistenie, či účtovná závierka ako celok neobsahuje významné nesprávosti, či už v dôsledku podvodu alebo chyby, a vydať správu audítora, vrátane názoru. Primerané uistenie je uistenie vysokého stupňa, ale nie je zárukou toho, že audit vykonaný podľa medzinárodných audítorských štandardov vždy odhalí významné

nesprávnosti, ak také existujú. Nesprávnosti môžu vzniknúť v dôsledku podvodu alebo chyby a za významné sa považujú vtedy, ak by sa dalo odôvodnene očakávať, že jednotlivito alebo v súhrne by mohli ovplyvniť ekonomické rozhodnutia používateľov, uskutočnené na základe tejto účtovnej závierky.

V rámci auditu uskutočneného podľa medzinárodných audítorských štandardov, počas celého auditu uplatňujeme odborný úsudok a zachováame profesionálny skepticizmus. Okrem toho:

- Identifikujeme a posudzujeme riziká významnej nesprávnosti účtovnej závierky, či už v dôsledku podvodu alebo chyby, navrhujeme a uskutočňujeme audítorské postupy reagujúce na tieto riziká a získavame audítorské dôkazy, ktoré sú dostatočné a vhodné na poskytnutie základu pre náš názor. Riziko neodhalenia významnej nesprávnosti v dôsledku podvodu je vyššie ako toto riziko v dôsledku chyby, pretože podvod môže zahŕňať tajnú dohodu, falšovanie, úmyselné vynechanie, nepravdivé vyhlásenie alebo obídenie internej kontroly.
- Oboznamujeme sa s internými kontrolami relevantnými pre audit, aby sme mohli navrhnúť audítorské postupy vhodné za daných okolností, ale nie za účelom vyjadrenia názoru na efektívnosť interných kontrol Spoločnosti.
- Hodnotíme vhodnosť použitých účtovných zásad a účtovných metód a primeranosť účtovných odhadov a uvedenie s nimi súvisiacich informácií, uskutočnené štatutárnym orgánom.
- Robíme záver o tom, či štatutárny orgán vhodne v účtovníctve používa predpoklad nepretržitého pokračovania v činnosti a na základe získaných audítorských dôkazov záver o tom, či existuje významná neistota v súvislosti s udalosťami alebo okolnosťami, ktoré by mohli významne spochybniť schopnosť Spoločnosti nepretržite pokračovať v činnosti. Ak dospejeme k záveru, že významná neistota existuje, sme povinní upozorniť v našej správe audítora na súvisiace informácie uvedené v účtovnej závierke alebo, ak sú tieto informácie nedostatočné, modifikovať náš názor. Naše závery vychádzajú z audítorských dôkazov získaných do dátumu vydania našej správy audítora. Budúce udalosti alebo okolnosti však môžu spôsobiť, že Spoločnosť prestane pokračovať v nepretržitej činnosti.
- Hodnotíme celkovú prezentáciu, štruktúru a obsah účtovnej závierky vrátane informácií v nej uvedených, ako aj to, či účtovná závierka zachytáva uskutočnené transakcie a udalosti spôsobom, ktorý vedie k ich vernému zobrazeniu.

S osobami poverenými správou a riadením komunikujeme okrem iného o plánovanom rozsahu a harmonograme auditu a o významných zisteniach auditu, vrátane všetkých významných nedostatkov internej kontroly, ktoré počas nášho auditu zistíme.

## **Správa k ďalším požiadavkám zákonov a iných právnych predpisov**

*Správa k informáciám, ktoré sa uvádzajú vo výročnej správe*

Štatutárny orgán je zodpovedný za informácie uvedené vo výročnej správe, zostavenej podľa požiadaviek zákona o účtovníctve. Náš vyššie uvedený názor na účtovnú závierku sa nevzťahuje na iné informácie vo výročnej správe.

V súvislosti s auditom účtovnej závierky je našou zodpovednosťou oboznámenie sa s informáciami uvedenými vo výročnej správe a posúdenie, či tieto informácie nie sú vo významnom nesúlade s auditovanou účtovnou závierkou alebo našimi poznatkami, ktoré sme získali počas auditu účtovnej závierky, alebo sa inak zdajú byť významne nesprávne.

Výročnú správu sme ku dňu vydania správy audítora z auditu účtovnej závierky nemali k dispozícii.

Keď získame výročnú správu, posúdime, či výročná správa Spoločnosti obsahuje informácie, ktorých uvedenie vyžaduje zákon o účtovníctve, a na základe prác vykonaných počas auditu účtovnej závierky, vyjadríme názor, či:

- informácie uvedené vo výročnej správe zostavenej za rok 2020 sú v súlade s účtovnou závierkou za daný rok,
- výročná správa obsahuje informácie podľa zákona o účtovníctve.

Okrem toho uvedieme, či sme zistili významné nesprávnosti vo výročnej správe na základe našich poznatkov o účtovnej jednotke a situácii v nej, ktoré sme získali počas auditu účtovnej závierky.

Bratislava, 19. marca 2021

Rödl & Partner Audit, s. r. o.  
Lazaretská 8  
811 08 Bratislava  
Licencia SKAU 147



  
Ing. Igor Paľkovič  
zodpovedný audítor  
Licencia SKAU 966

UZPODv14\_1

Úč POD

# ÚČTOVNÁ ZÁVIERKA

podnikateľov v podvojnom účtovníctve



zostavená k 3 1 . 1 2 . 2 0 2 0

Číselné údaje sa zarovnávajú vpravo, ostatné údaje sa píšú zľava. Nevyplnené riadky sa ponechávajú prázdne.

Údaje sa vyplňajú paličkovým písmom (podľa tohto vzoru), písacím strojom alebo tlačiarňou, a to čiernou alebo tmavomodrou farbou.

Á Ä B Č D É F G H Í J K L M N O P Q R Š T Ú V X Ý Ž 0 1 2 3 4 5 6 7 8 9

Daňové identifikačné číslo 2 0 2 0 3 3 2 5 3 4 IČO 0 0 6 8 4 8 6 4 SK NACE 4 6 . 7 4 . 0	Účtovná závierka <input checked="" type="checkbox"/> riadna <input type="checkbox"/> mimoriadna <input type="checkbox"/> priebežná	Účtovná jednotka malá <input checked="" type="checkbox"/> veľká (vyznačí sa x)	Mesiac Rok od 1 2 0 2 0 do 1 2 2 0 2 0 Bezprostredne predchádzajúce obdobie od 1 2 0 1 9 do 1 2 2 0 1 9
---	---	---	--

Priložené súčasti účtovnej závierky

☒ Súvaha (Úč POD 1-01)  
(v celých eurách)

☒ Výkaz ziskov a strát (Úč POD 2-01)  
(v celých eurách)

☒ Poznámky (Úč POD 3-01)  
(v celých eurách alebo eurocentoch)

Obchodné meno (názov) účtovnej jednotky

W ü r t h s p o l . s r . o .

Sídlo účtovnej jednotky

Ulica

P R I B Y L I N S K Á

Číslo

2

PSČ

Obec

8 3 1 0 4 B R A T I S L A V A

Označenie obchodného registra a číslo zápisu obchodnej spoločnosti

O k r e s n ý s ú d B r a t i s l a v a I , o d d i e l s . r .

o . , v l o ž k a č . 1 4 6 / B

Telefónne číslo

Faxové číslo

0 2 4 9 2 0 1 2 1 7

E-mailová adresa

W U R T H @ W U R T H . S K

Zostavená dňa:

1 9 . 0 3 . 2 0 2 1

Schválená dňa:

1 4 . 0 6 . 2 0 2 1

Podpisový záznam štatutárneho orgánu účtovnej jednotky alebo člena štatutárneho orgánu účtovnej jednotky alebo podpisový záznam fyzickej osoby, ktorá je účtovnou jednotkou:

Záznamy daňového úradu

Miesto pre evidenčné číslo

Odtlačok prezentačnej pečiatky daňového úradu



UZPODv14\_2

Súvaha  
Úč POD 1 - 01

DIČ 2 0 2 0 3 3 2 5 3 4

Ičo 0 0 6 8 4 8 6 4



Ozna- čenie a	STRANA AKTÍV b	Číslo riadku c	Bežné účtovné obdobie		Bezprostredne predchádzajúce účtovné obdobie	
			1	Brutto - časť 1	Netto 2	Netto 3
				Korekcia - časť 2		
	<b>SPOLU MAJETOK</b> r. 02 + r. 33 + r. 74	01		1 3 0 3 6 4 1 3	9 2 1 9 7 7 5	
				3 8 1 6 6 3 8	9 2 7 4 1 4 6	
<b>A.</b>	<b>Neobežný majetok</b> r. 03 + r. 11 + r. 21	02		8 3 3 0 8 4 3	5 0 8 6 1 6 9	
				3 2 4 4 6 7 4	5 1 6 9 6 4 7	
<b>A.I.</b>	<b>Dlhodobý nehmotný majetok súčet (r. 04 až r. 10)</b>	03		5 6 5 9 5 2	1 1 9 0 4	
				5 5 4 0 4 8	1 4 4 9 7	
A.I.1.	Aktivované náklady na vývoj (012) - /072, 091A/	04				
2.	Softvér (013) - /073, 091A/	05		5 6 5 9 5 2	1 1 9 0 4	
				5 5 4 0 4 8	1 4 4 9 7	
3.	Oceniteľné práva (014) - /074, 091A/	06				
4.	Goodwill (015) - /075, 091A/	07				
5.	Ostatný dlhodobý nehmotný majetok (019, 01X) - /079, , 07X, 091A/	08				
6.	Obstarávaný dlhodobý nehmotný majetok (041) - /093/	09				
7.	Poskytnuté preddavky na dlhodobý nehmotný majetok (051) - /095A/	10				
<b>A.II.</b>	<b>Dlhodobý hmotný majetok súčet (r. 12 až r. 20)</b>	11		7 7 6 4 8 9 1	5 0 7 4 2 6 5	
				2 6 9 0 6 2 6	5 1 5 5 1 5 0	
A.II.1.	Pozemky (031) - /092A/	12		9 3 6 5 6 5	9 3 6 5 6 5	
					9 3 6 5 6 5	
2.	Stavby (021) - /081, 092A/	13		5 2 1 6 2 0 0	3 5 9 5 0 6 5	
				1 6 2 1 1 3 5	3 7 0 6 5 8 2	
3.	Samostatné hnuteľné veci a súbory hnuteľných vecí (022) - /082, 092A/	14		1 3 5 2 2 2 7	4 6 3 6 0 9	
				8 8 8 6 1 8	4 7 5 3 6 1	

UZPODV14\_3

Súvaha  
Úč POD 1 - 01

DIČ 2 0 2 0 3 3 2 5 3 4

IČo 0 0 6 8 4 8 6 4



Ozna- čenie a	STRANA AKTÍV b	Číslo riadku c	Bežné účtovné obdobie		Bezprostredne predchádzajúce účtovné obdobie
			1	2	
			Brutto - časť 1 Korekcia - časť 2	Netto	Netto 3
4.	Pestovateľské celky trvalých porastov (025) - /085, 092A/	15			
5.	Základné stádo a ťažné zvieratá (026) - /086, 092A/	16			
6.	Ostatný dlhodobý hmotný majetok (029, 02X, 032) - /089, 08X, 092A/	17	2 4 8 8 4 9 1 8 0 8 7 3	6 7 9 7 6	3 6 6 4 2
7.	Obstarávaný dlhodobý hmotný majetok (042) - /094/	18	1 1 0 5 0	1 1 0 5 0	
8.	Poskytnuté preddavky na dlhodobý hmotný majetok (052) - /095A/	19			
9.	Opravná položka k nadobudnutému majetku (+/- 097) +/- 098	20			
A.III.	Dlhodobý finančný majetok súčet (r. 22 až r. 32)	21			
A.III.1.	Podielové cenné papiere a podiely v prepojených účtovných jednotkách (061A, * 062A, 063A) - /096A/	22			
2.	Podielové cenné papiere a podiely s podielovou účasťou okrem v prepojených účtovných jednotkách (062A) - /096A/	23			
3.	Ostatné realizovateľné cenné papiere a podiely (063A) - /096A/	24			
4.	Pôžičky prepojeným účtovným jednotkám (066A) - /096A/	25			
5.	Pôžičky v rámci podielovej účasti okrem prepojeným účtovným jednotkám (066A) - /096A/	26			
6.	Ostatné pôžičky (067A) - /096A/	27			
7.	Dlhové cenné papiere a ostatný dlhodobý finančný majetok (065A, 069A, 06XA) - /096A/	28			



UZPODv14\_4

Súvaha  
Úč POD 1 - 01

DIČ 2 0 2 0 3 3 2 5 3 4

Ičo 0 0 6 8 4 8 6 4



Ozna- čenie a	STRANA AKTÍV b	Číslo riadku c	Bežné účtovné obdobie		Bezprostredne predchádzajúce účtovné obdobie	
			1	Brutto - časť 1	Netto 2	Netto 3
				Korekcia - časť 2		
8.	Pôžičky a ostatný dlhodobý finančný majetok so zostatkovou dobou splatnosti najviac jeden rok (066A, 067A, 069A, 06XA) - /096A/	29				
9.	Účty v bankách s dobou viazanosti dlhšou ako jeden rok (22XA)	30				
10.	Obstarávaný dlhodobý finančný majetok (043) - /096A/	31				
11.	Poskytnuté preddavky na dlhodobý finančný majetok (053) - /095A/	32				
B.	Obežný majetok r. 34 + r. 41 + r. 53 + r. 66 + r. 71	33		4 6 6 9 9 7 6	4 0 9 8 0 1 2	
				5 7 1 9 6 4		4 0 4 7 7 4 9
B.I.	Zásoby súčet (r. 35 až r. 40)	34		2 6 2 4 9 9 7	2 3 1 4 9 4 9	
				3 1 0 0 4 8		1 9 9 0 7 5 5
B.I.1.	Materiál (112, 119, 11X) - /191, 19X/	35		4 0 1 0	4 0 1 0	
						4 7 6 6
2.	Nedokončená výroba a polotovary vlastnej výroby (121, 122, 12X) - /192, 193, 19X/	36				
3.	Výrobky (123) - /194/	37				
4.	Zvieratá (124) - /195/	38				
5.	Tovar (132, 133, 13X, 139) - /196, 19X/	39		2 6 2 0 9 8 7	2 3 1 0 9 3 9	
				3 1 0 0 4 8		1 9 8 5 9 8 9
6.	Poskytnuté preddavky na zásoby (314A) - /391A/	40				
B.II.	Dlhodobé pohľadávky súčet (r. 42 + r. 46 až r. 52)	41		1 4 0 2 3 4	1 4 0 2 3 4	
				0		1 4 5 2 1 6
B.II.1.	Pohľadávky z obchodného styku súčet (r. 43 až r. 45)	42		0		

UZPODv14\_5

Súvaha  
Úč POD 1 - 01

DČ 2 0 2 0 3 3 2 5 3 4

IČO 0 0 6 8 4 8 6 4



Ozna- čenie a	STRANA AKTÍV b	Číslo riadku c	Bežné účtovné obdobie		Bezprostredne predchádzajúce účtovné obdobie
			1	2	
			Brutto - časť 1 Korekcia - časť 2	Netto 2	Netto 3
1.a.	Pohľadávky z obchodného styku voči prepojeným účtovným jednotkám (311A, 312A, 313A, 314A, 315A, 31XA) - /391A/	43			
1.b.	Pohľadávky z obchodného styku v rámci podielovej účasti okrem pohľadávok voči prepojeným účtovným jednotkám (311A, 312A, 313A, 314A, 315A, 31XA) - /391A/	44			
1.c.	Ostatné pohľadávky z obchodného styku (311A, 312A, 313A, 314A, 315A, 31XA) - /391A/	45			
2.	Čistá hodnota zákazky (316A)	46			
3.	Ostatné pohľadávky voči prepojeným účtovným jednotkám (351A) - /391A/	47			
4.	Ostatné pohľadávky v rámci podielovej účasti okrem pohľadávok voči prepojeným účtovným jednotkám (351A) - /391A/	48			
5.	Pohľadávky voči spoločníkom, členom a združeniu (354A, 355A, 358A, 35XA) - /391A/	49			
6.	Pohľadávky z derivátových operácií (373A, 376A)	50			
7.	Iné pohľadávky (335A, 336A, 33XA, 371A, 374A, 375A, 378A) - /391A/	51			
8.	Odložená daňová pohľadávka (481A)	52	1 4 0 2 3 4	1 4 0 2 3 4	1 4 5 2 1 6
B.III.	Krátkodobé pohľadávky súčet (r. 54 + r. 58 až r. 65)	53	1 8 7 5 7 0 2	1 6 1 3 7 8 6	1 8 8 4 0 5 5
B.III.1.	Pohľadávky z obchodného styku súčet (r. 55 až r. 57)	54	1 8 0 7 8 4 8	1 5 4 5 9 3 2	1 3 2 5 2 9 4
1.a.	Pohľadávky z obchodného styku voči prepojeným účtovným jednotkám (311A, 312A, 313A, 314A, 315A, 31XA) - /391A/	55	3 8 5 9 6	3 8 5 9 6	6 9 0 5
1.b.	Pohľadávky z obchodného styku v rámci podielovej účasti okrem pohľadávok voči prepojeným účtovným jednotkám (311A, 312A, 313A, 314A, 315A, 31XA) - /391A/	56			

UZPODV14\_6

Súvaha  
Úč POD 1 - 01

DČ 2 0 2 0 3 3 2 5 3 4

IČO 0 0 6 8 4 8 6 4



Ozna- čenie a	STRANA AKTÍV b	Číslo riadku c	Bežné účtovné obdobie		Bezprostredne predchádzajúce účtovné obdobie
			1	2	
			Brutto - časť 1 Korekcia - časť 2	Netto	Netto 3
1.c.	Ostatné pohľadávky z obchodného styku (311A, 312A, 313A, 314A, 315A, 31XA) - /391A/	57	1 7 6 9 2 5 2 2 6 1 9 1 6	1 5 0 7 3 3 6	1 3 1 8 3 8 9
2.	Čistá hodnota zákazky (316A)	58			
3.	Ostatné pohľadávky voči prepojeným účtovným jednotkám (351A) - /391A/	59	3 8 0 3 1	3 8 0 3 1	5 2 7 1 6 6
4.	Ostatné pohľadávky v rámci podielovej účasti okrem pohla- dávok voči prepojeným účtovným jednotkám (351A) - /391A/	60			
5.	Pohľadávky voči spoločníkom, členom a združeniu (354A, 355A, 358A, 35XA, 398A) - /391A/	61			
6.	Sociálne poistenie (336A) - /391A/	62			
7.	Daňové pohľadávky a dotácie (341, 342, 343, 345, 346, 347) - /391A/	63	1 8 3 5 5	1 8 3 5 5	0
8.	Pohľadávky z derivátových operácií (373A, 376A)	64			
9.	Iné pohľadávky (335A, 33XA, 371A, 374A, 375A, 378A) - /391A/	65	1 1 4 6 8	1 1 4 6 8	3 1 5 9 5
B.IV.	Krátkodobý finančný majetok súčet (r. 67 až r. 70)	66			
B.IV.1.	Krátkodobý finančný majetok v prepoje- ných účtovných jednotkách (251A, 253A, 256A, 257A, 25XA) - /291A, 29XA/	67			
2.	Krátkodobý finančný majetok bez krátkodobé- ho finančného majetku v prepojených účtov- ných jednotkách (251A, 253A, 256A, 257A, 25XA) - /291A, 29XA/	68			
3.	Vlastné akcie a vlastné obchodné podieľy (252)	69			
4.	Obstarávaný krátkodobý finančný majetok (259, 314A) - /291A/	70			



UZPODv14\_7

Súvaha  
Úč POD 1 - 01

DIČ 2 0 2 0 3 3 2 5 3 4

IČO 0 0 6 8 4 8 6 4



Ozna- čenie a	STRANA AKTÍV b	Číslo riadku c	Bežné účtovné obdobie		Bezprostredne predchádzajúce účtovné obdobie
			1	2	
			Brutto - časť 1 Korekcia - časť 2	Netto	Netto 3
B.V.	Finančné účty r. 72 + r. 73	71	2 9 0 4 3 0	2 9 0 4 3	2 7 7 2 3
B.V.1.	Peniaze (211, 213, 21X)	72	9 4 1 4	9 4 1 4	3 5 7 9
2.	Účty v bankách (221A, 22X, +/- 261)	73	1 9 6 2 9	1 9 6 2 9	2 4 1 4 4
C.	Časové rozlíšenie súčet (r. 75 až r. 78)	74	3 5 5 9 4 0	3 5 5 9 4	5 6 7 5 0
C.1.	Náklady budúcich období dlhodobé (381A, 382A)	75			
2.	Náklady budúcich období krátkodobé (381A, 382A)	76	2 6 1 5 1	2 6 1 5 1	4 1 9 5 1
3.	Príjmy budúcich období dlhodobé (385A)	77			
4.	Príjmy budúcich období krátkodobé (385A)	78	9 4 4 3	9 4 4 3	1 4 7 9 9
Ozna- čenie a	STRANA PASÍV b	Číslo riadku c	Bežné účtovné obdobie 4	Bezprostredne predchádzajúce účtovné obdobie 5	
	SPOLU VLASTNÉ IMANIE A ZÁVÄZKY r. 80 + r. 101 + r. 141	79	9 2 1 9 7 7 5	9 2 7 4 1 4 6	
A.	Vlastné imanie r. 81 + r. 85 + r. 86 + r. 87 + r. 90 + r. 93 + r. 97 + r. 100	80	6 4 0 8 4 7 6	6 4 7 5 9 4 4	
A.I.	Základné imanie súčet (r. 82 až r. 84)	81	4 8 1 3 1 2	4 8 1 3 1 2	
A.I.1.	Základné imanie (411 alebo +/- 491)	82	4 8 1 3 1 2	4 8 1 3 1 2	
2.	Zmena základného imania +/- 419	83			
3.	Pohľadávky za upísané vlastné imanie (/-/353)	84			
A.II.	Emisné ážio (412)	85			
A.III.	Ostatné kapitálové fondy (413)	86	8 4 6 3 0	8 4 6 3 0	
A.IV.	Zákonné rezervné fondy r. 88 + r. 89	87	4 8 1 4 6	4 8 1 4 6	
A.IV.1.	Zákonný rezervný fond a nedeliteľný fond (417A, 418, 421A, 422)	88	4 8 1 4 6	4 8 1 4 6	
2.	Rezervný fond na vlastné akcie a vlastné podieľy (417A, 421A)	89			

UZPODv14\_8

Súvaha  
Úč POD 1 - 01

DIČ 2 0 2 0 3 3 2 5 3 4

IČO 0 0 6 8 4 8 6 4



Ozna- čenie a	STRANA PASÍV b	Číslo riadku c	Bežné účtovné obdobie 4	Bezprostredne predchádzajúce účtovné obdobie 5
A.V.	Ostatné fondy zo zisku r. 91 + r. 92	90		
A.V.1.	Štatutárne fondy (423, 42X)	91		
2.	Ostatné fondy (427, 42X)	92		
A.VI.	Oceňovacie rozdiely z precenenia súčet (r. 94 až r. 96)	93		
A.VI.1.	Oceňovacie rozdiely z precenenia majetku a záväzkov (+/- 414)	94		
2.	Oceňovacie rozdiely z kapitálových účasťín (+/- 415)	95		
3.	Oceňovacie rozdiely z precenenia pri zlúčení, splnutí a rozdelení (+/- 416)	96		
A.VII.	Výsledok hospodárenia minulých rokov r. 98 + r. 99	97	5 8 6 1 8 5 6	5 9 7 7 8 9 9
A.VII.1.	Nerozdelený zisk minulých rokov (428)	98	5 9 7 7 8 9 9	5 9 7 7 8 9 9
2.	Neuhradená strata minulých rokov (-/429)	99	- 1 1 6 0 4 3	
A.VIII.	Výsledok hospodárenia za účtovné obdo- bie po zdanení +/- r. 01 - (r. 81 + r. 85 + r. 86 + r. 87 + r. 90 + r. 93 + r. 97 + r. 101 + r. 141)	100	- 6 7 4 6 8	- 1 1 6 0 4 3
B.	Záväzky r. 102 + r. 118 + r. 121 + r. 122 + r. 136 + r. 139 + r. 140	101	2 8 1 1 2 9 9	2 7 9 8 2 0 2
B.I.	Dlhodobé záväzky súčet (r. 103 + r. 107 až r. 117)	102	1 2 4 6 9 7	1 3 8 5 2 8 7
B.I.1.	Dlhodobé záväzky z obchodného styku súčet (r. 104 až r. 106)	103	0	0
1.a.	Záväzky z obchodného styku voči prepojeným účtovným jednotkám (321A, 475A, 476A)	104		
1.b.	Záväzky z obchodného styku v rámci podielo- vej účasti okrem záväzkov voči prepojeným účtovným jednotkám (321A, 475A, 476A)	105		
1.c.	Ostatné záväzky z obchodného styku (321A, 475A, 476A)	106		
2.	Čistá hodnota zákazky (316A)	107		
3.	Ostatné záväzky voči prepojeným účtovným jednotkám (471A, 47XA)	108		1 2 5 0 0 0 0
4.	Ostatné záväzky v rámci podielovej účasti okrem záväzkov voči prepojeným účtovným jednotkám (471A, 47XA)	109		
5.	Ostatné dlhodobé záväzky (479A, 47XA)	110		
6.	Dlhodobé prijaté preddavky (475A)	111		
7.	Dlhodobé zmenky na úhradu (478A)	112		
8.	Vydané dlhopisy (473A/-/255A)	113		
9.	Záväzky zo sociálneho fondu (472)	114	- 1 6 9 2	3 3 1 1
10.	Iné dlhodobé záväzky (336A, 372A, 474A, 47XA)	115		
11.	Dlhodobé záväzky z derivátových operácií (373A, 377A)	116		
12.	Odložený daňový záväzok (481A)	117	1 2 6 3 8 9	1 3 1 9 7 6



UZPODv14\_9

Súvaha  
Úč POD 1 - 01

DIČ 2 0 2 0 3 3 2 5 3 4

IČO 0 0 6 8 4 8 6 4



Ozna- čenie a	STRANA PASÍV b	Číslo riadku c	Bežné účtovné obdobie 4	Bezprostredne predchádzajúce účtovné obdobie 5
B.II.	Dlhodobé rezervy r. 119 + r. 120	118	9 8 8 6 0	8 9 3 5 3
B.II.1.	Zákonné rezervy (451A)	119		
2.	Ostatné rezervy (459A, 45XA)	120	9 8 8 6 0	8 9 3 5 3
B.III.	Dlhodobé bankové úvery (461A, 46XA)	121		
B.IV.	Krátkodobé záväzky súčet (r. 123 + r. 127 až r. 135)	122	2 5 2 3 9 0 9	1 2 7 2 8 2 8
B.IV.1.	Záväzky z obchodného styku súčet (r. 124 až r. 126)	123	8 7 5 3 5 8	7 5 8 3 8 9
1.a.	Záväzky z obchodného styku voči prepojeným účtovným jednotkám (321A, 322A, 324A, 325A, 326A, 32XA, 475A, 476A, 478A, 47XA)	124	5 5 7 4 9 1	4 2 9 1 7 8
1.b.	Záväzky z obchodného styku v rámci podielovej účasti okrem záväzkov voči prepojeným účtovným jednotkám (321A, 322A, 324A, 325A, 326A, 32XA, 475A, 476A, 478A, 47XA)	125		
1.c.	Ostatné záväzky z obchodného styku (321A, 322A, 324A, 325A, 326A, 32XA, 475A, 476A, 478A, 47XA)	126	3 1 7 8 6 7	3 2 9 2 1 1
2.	Čistá hodnota zákazky (316A)	127		
3.	Ostatné záväzky voči prepojeným účtovným jednotkám (361A, 36XA, 471A, 47XA)	128	9 5 0 0 0 0	
4.	Ostatné záväzky v rámci podielovej účasti okrem záväzkov voči prepojeným účtovným jednotkám (361A, 36XA, 471A, 47XA)	129		
5.	Záväzky voči spoločníkom a združeniu (364, 365, 366, 367, 368, 398A, 478A, 479A)	130		
6.	Záväzky voči zamestnancom (331, 333, 33X, 479A)	131	2 7 8 0 5 0	2 2 4 9 6 2
7.	Záväzky zo sociálneho poistenia (336A)	132	1 9 2 2 1 4	1 5 4 5 2 0
8.	Daňové záväzky a dotácie (341, 342, 343, 345, 346, 347, 34X)	133	2 2 5 1 3 5	1 2 5 5 7 5
9.	Záväzky z derivátových operácií (373A, 377A)	134		
10.	Iné záväzky (372A, 379A, 474A, 475A, 479A, 47XA)	135	3 1 5 2	9 3 8 2
B.V.	Krátkodobé rezervy r. 137 + r. 138	136	6 3 8 3 3	5 0 7 3 4
B.V.1.	Zákonné rezervy (323A, 451A)	137	1 3 6 4 8	6 4 5 3
2.	Ostatné rezervy (323A, 32X, 459A, 45XA)	138	5 0 1 8 5	4 4 2 8 1
B.VI.	Bežné bankové úvery (221A, 231, 232, 23X, 461A, 46XA)	139		
B.VII.	Krátkodobé finančné výpomoci (241, 249, 24X, 473A, /-/255A)	140		
C.	Časové rozlíšenie súčet (r. 142 až r. 145)	141	0	0
C.1.	Výdavky budúcich období dlhodobé (383A)	142		
2.	Výdavky budúcich období krátkodobé (383A)	143		
3.	Výnosy budúcich období dlhodobé (384A)	144		
4.	Výnosy budúcich období krátkodobé (384A)	145		



UZPODv14\_10

Výkaz ziskov a strát  
Úč POD 2 - 01

DIČ 2 0 2 0 3 3 2 5 3 4

IČo 0 0 6 8 4 8 6 4



Ozna- čenie a	Text b	Číslo riadku c	Skutočnosť	
			bežné účtovné obdobie 1	bezprostredne predchádzajúce účtovné obdobie 2
*	Čistý obrat (časť účt. tr. 6 podľa zákona)	01	1 7 9 0 0 9 3 7	1 7 0 5 5 0 7 6
**	Výnosy z hospodárskej činnosti spolu súčet (r. 03 až r. 09)	02	1 8 0 5 5 3 8 4	1 7 2 4 3 9 4 9
I.	Tržby z predaja tovaru (604, 607)	03	1 7 4 1 3 2 1 1	1 6 5 8 7 9 3 3
II.	Tržby z predaja vlastných výrobkov (601)	04		
III.	Tržby z predaja služieb (602, 606)	05	4 8 7 7 2 6	4 6 7 1 4 3
IV.	Zmeny stavu vnútroorganizačných zásob (+/-) (účtová skupina 61)	06		
V.	Aktivácia (účtová skupina 62)	07		
VI.	Tržby z predaja dlhodobého nehmotného majetku, dlhodobého hmotného majetku a materiálu (641, 642)	08	3 0 2 2 2	2 6 8 5 2
VII.	Ostatné výnosy z hospodárskej činnosti (644, 645, 646, 648, 655, 657)	09	1 2 4 2 2 5	1 6 2 0 2 1
**	Náklady na hospodársku činnosť spolu r. 11 + r. 12 + r. 13 + r. 14 + r. 15 + r. 20 + r. 21 + r. 24 + r. 25 + r. 26	10	1 8 0 8 2 1 9 6	1 7 3 2 8 9 8 4
A.	Náklady vynaložené na obstaranie predaného tovaru (504, 507)	11	8 4 7 6 9 1 7	8 0 3 2 1 4 4
B.	Spotreba materiálu, energie a ostatných neskladovateľných dodávok (501, 502, 503)	12	5 5 3 7 4 1	6 1 3 0 8 6
C.	Opravné položky k zásobám (+/-) (505)	13	5 4 1 1 1	1 8 0 5 1
D.	Služby (účtová skupina 51)	14	2 6 7 6 6 6 7	2 6 5 9 1 5 9
E.	Osobné náklady (r. 16 až r. 19)	15	5 8 7 2 6 3 8	5 4 2 3 5 4 8
E.1.	Mzdové náklady (521, 522)	16	4 2 0 5 5 3 6	3 8 7 8 0 8 0
2.	Odmeny členom orgánov spoločnosti a družstva (523)	17		
3.	Náklady na sociálne poistenie (524, 525, 526)	18	1 5 3 1 9 4 8	1 4 1 9 6 3 6
4.	Sociálne náklady (527, 528)	19	1 3 5 1 5 4	1 2 5 8 3 2
F.	Dane a poplatky (účtová skupina 53)	20	6 0 6 9 0	5 2 0 2 5
G.	Odpisy a opravné položky k dlhodobému nehmotnému majetku a dlhodobému hmotnému majetku (r. 22 + r. 23)	21	3 1 8 7 0 4	3 3 8 0 8 4
G.1.	Odpisy dlhodobého nehmotného majetku a dlhodobého hmotného majetku (551)	22	3 1 8 7 0 4	3 3 8 0 8 4
2.	Opravné položky k dlhodobému nehmotnému majetku a dlhodobému hmotnému majetku (+/-) (553)	23		
H.	Zostatková cena predaného dlhodobého majetku a predaného materiálu (541, 542)	24	1 7 0 3	7 8 5 1
I.	Opravné položky k pohľadávkam (+/-) (547)	25	4 4 3 2	2 7 7 3 8
J.	Ostatné náklady na hospodársku činnosť (543, 544, 545, 546, 548, 549, 555, 557)	26	6 2 5 9 3	1 5 7 2 9 8
***	Výsledok hospodárenia z hospodárskej činnosti (+/-) (r. 02 - r. 10)	27	- 2 6 8 1 2	- 8 5 0 3 5

UZPODv14\_11

Výkaz ziskov a strát  
Úč POD 2 - 01

DIČ 2 0 2 0 3 3 2 5 3 4

Ičo 0 0 6 8 4 8 6 4



Ozna- čenie a	Text b	Číslo riadku c	Skutočnosť	
			bežné účtovné obdobie 1	bezprostredne predchádzajúce účtovné obdobie 2
*	Pridaná hodnota (r. 03 + r. 04 + r. 05 + r. 06 + r. 07) - (r. 11 + r. 12 + r. 13 + r. 14)	28	6 1 3 9 5 0 1	5 7 3 2 6 3 6
**	Výnosy z finančnej činnosti spolu r. 30 + r. 31 + r. 35 + r. 39 + r. 42 + r. 43 + r. 44	29	1 5	7
VIII.	Tržby z predaja cenných papierov a podielov (661)	30		
IX.	Výnosy z dlhodobého finančného majetku súčet (r. 32 až r. 34)	31		
IX.1.	Výnosy z cenných papierov a podielov od prepojených účtovných jednotiek (665A)	32		
2.	Výnosy z cenných papierov a podielov v podielovej účasti okrem výnosov prepojených účtovných jednotiek (665A)	33		
3.	Ostatné výnosy z cenných papierov a podielov (665A)	34		
X.	Výnosy z krátkodobého finančného majetku súčet (r. 36 až r. 38)	35		
X.1.	Výnosy z krátkodobého finančného majetku od prepojených účtovných jednotiek (666A)	36		
2.	Výnosy z krátkodobého finančného majetku v podielovej účasti okrem výnosov prepojených účtovných jednotiek (666A)	37		
3.	Ostatné výnosy z krátkodobého finančného majetku (666A)	38		
XI.	Výnosové úroky (r. 40 + r. 41)	39	1	0
XI.1.	Výnosové úroky od prepojených účtovných jednotiek (662A)	40		
2.	Ostatné výnosové úroky (662A)	41	1	
XII.	Kurzové zisky (663)	42	1 4	7
XIII.	Výnosy z precenenia cenných papierov a výnosy z derivátových operácií (664, 667)	43		
XIV.	Ostatné výnosy z finančnej činnosti (668)	44		
**	Náklady na finančnú činnosť spolu r. 46 + r. 47 + r. 48 + r. 49 + r. 52 + r. 53 + r. 54	45	3 5 5 5 7	3 4 3 3 6
K.	Predané cenné papiere a podiely (561)	46		
L.	Náklady na krátkodobý finančný majetok (566)	47		
M.	Opravné položky k finančnému majetku (+/-) (565)	48		
N.	Nákladové úroky (r. 50 + r. 51)	49	1 8 5 3 9	1 9 6 4 4
N.1.	Nákladové úroky pre prepojené účtovné jednotky (562A)	50	1 8 5 3 8	1 9 6 4 4
2.	Ostatné nákladové úroky (562A)	51	1	
O.	Kurzové straty (563)	52	6 5 1	7 5 0
P.	Náklady na precenenie cenných papierov a náklady na derivátové operácie (564, 567)	53		
Q.	Ostatné náklady na finančnú činnosť (568, 569)	54	1 6 3 6 7	1 3 9 4 2

UZPODv14\_12

Výkaz ziskov a strát  
Úč POD 2 - 01

DIČ 2 0 2 0 3 3 2 5 3 4

IČo 0 0 6 8 4 8 6 4



Ozna- čenie a	Text b	Číslo riadku c	Skutočnosť	
			bežné účtovné obdobie 1	bezprostredne predchádzajúce účtovné obdobie 2
***	Výsledok hospodárenia z finančnej činnosti (+/-) (r. 29 - r. 45)	55	- 3 5 5 4 2	- 3 4 3 2 9
****	Výsledok hospodárenia za účtovné obdobie pred zdanením (+/-) (r. 27 + r. 55)	56	- 6 2 3 5 4	- 1 1 9 3 6 4
R.	Daň z príjmov (r. 58 + r. 59)	57	5 1 1 4	- 3 3 2 1
R.1.	Daň z príjmov splatná (591, 595)	58	5 7 1 8	2 4 0 7 2
2.	Daň z príjmov odložená (+/-) (592)	59	- 6 0 4	- 2 7 3 9 3
S.	Prevod podielov na výsledku hospodárenia spoločníkom (+/- 596)	60		
****	Výsledok hospodárenia za účtovné obdobie po zdanení (+/-) (r. 56 - r. 57 - r. 60)	61	- 6 7 4 6 8	- 1 1 6 0 4 3



Účtovná závierka k 31.12.2020  
Poznámky Úč PODV 3-01

Würth spol. s r.o.

IČO: 00684864  
DIČ: 2020332534

## **VŠEOBECNÉ INFORMÁCIE**

Würth spol. s r.o. (ďalej len „spoločnosť“) je spoločnosť s ručením obmedzeným, ktorá bola založená dňa 19.7.1990. Dňa 17.10.1990 bola zapísaná do Obchodného registra vedenom na Okresnom súde Bratislava I, oddiel Sro, vložka 146/B. Spoločnosť sídli v Bratislave, Pribylinská 2, 831 04, Slovenská republika, identifikačné číslo 00684864.

V priebehu účtovného obdobia neboli uskutočnené významné zmeny v zápise do Obchodného registra.

Hlavným predmetom činnosti je: Nákup a predaj tovarov

Firma Würth spol. s r.o. je obchodnou spoločnosťou, ktorá ponúka výroby na rôzne profesionálne montážne práce. Široký sortiment cca. 125.000 vysokokvalitných produktov je určený hlavne pre oblasti: autoopravárstva, kovospracujúceho a drevospracujúceho remesla, resp. priemyslu, ako aj pre stavebníctvo, oblasť údržieb, elektroinštalácie, rozvodov kúrenia, vody, vzduchových a klimatizačných zariadení. Firma zároveň poskytuje svojim zákazníkom v uvedených oblastiach aj profesionálne poradenstvo a zákaznícke služby prostredníctvom predajného tímu, "kamenných" predajní alebo e-shopu.

Spoločnosť nie je v žiadnom podniku neobmedzene ručiacim spoločníkom.

Účtovná závierka spoločnosti za predchádzajúce účtovné obdobie k 31.12.2019 bola schválená valným zhromaždením spoločnosti dňa 16.6.2020.

Účtovná závierka spoločnosti k 31. decembru 2020 je zostavená ako riadna účtovná závierka podľa zákona NR SR č. 431/2002 Z. z. o účtovníctve za účtovné obdobie od 1. januára 2020 do 31. decembra 2020.

Informácie o počte zamestnancov:

Názov položky	Bežné účtovné obdobie	Bezprostredne predchádzajúce účtovné obdobie
Priemerný prepočítaný počet zamestnancov	193	187
Stav zamestnancov ku dňu, ku ktorému sa zostavuje účtovná závierka, z toho:	195	189
Počet vedúcich zamestnancov	8	8

Spoločnosť je súčasťou skupiny WÜRTH. Materskou spoločnosťou spoločnosti je Würth International AG, 7000 Chur, Švajčiarsko a materskou spoločnosťou celej skupiny je Adolf Würth GmbH & Co. KG, 74650 Künzelsau, Nemecko. Konsolidovanú účtovnú závierku za najväčšiu skupinu podnikov zostavuje materská spoločnosť celej skupiny. Táto účtovná závierka je k nahliadnutiu v sídle uvedenej spoločnosti, Adolf Würth GmbH & Co. KG, 74650 Künzelsau, Nemecko.

## **INFORMÁCIE O PRIJATÝCH POSTUPOCH**

### **Východiská pre zostavenie účtovnej závierky:**

Účtovná závierka bola zostavená za predpokladu, že spoločnosť bude nepretržite pokračovať vo svojej činnosti (going concern). Účtovná závierka bola zostavená podľa Zákona č. 431/2002 Z.z. o účtovníctve v znení neskorších predpisov.

Počas roka 2020 nezaznamenala spoločnosť výrazný pokles tržieb v dôsledku COVID 19. Manažment bude pokračovať v monitorovaní vývoja a urobí kroky na zmiernenie akýchkoľvek negatívnych účinkov na spoločnosť a jej zamestnancov. COVID 19 nepredstavuje riziko pre pokračovanie činnosti spoločnosti.

Účtovné metódy a všeobecné účtovné zásady boli účtovnou jednotkou konzistentne aplikované.

### **Informácie o charaktere a účele transakcií, ktoré sa neuvádzajú v súvahe:**

Spoločnosť má v prenájme nebytové priestory, ktoré využíva ako predajne, má uzatvorené zmluvy o operatívnom prenájme motorových vozidiel a prenajíma skladové a administratívne priestory na podnikateľské účely. Bližšie informácie o týchto skutočnostiach sú uvedené v časti "Podmienené záväzky a aktíva, podsúvahové položky".

Účtovná závierka k 31.12.2020  
Poznámky Úč PODV 3-01

Würth spol. s r.o.

IČO: 00684864  
DIČ: 2020332534

## **SPÔSOBY A URČENIE OCENENIA VRÁTANE ÚČTOVNÝCH ODHADOV A PREDPOKLADOV**

### **Dlhodobý nehmotný majetok**

Nakupovaný dlhodobý nehmotný majetok sa oceňuje v obstarávacích cenách, ktoré obsahujú cenu obstarania a náklady súvisiace s jeho obstaraním.

#### **Odpisovanie**

Dlhodobý nehmotný majetok sa odpisuje do nákladov počas predpokladanej doby jeho používania a predpokladaného priebehu jeho opotrebenia. Odpisovať sa začína v mesiaci zaradenia majetku do používania. Drobný dlhodobý nehmotný majetok, ktorého obstarávacia cena je 2.400 EUR a nižšia, sa zaúčtuje priamo do nákladov na účet 518. Predpokladaná doba používania, metóda odpisovania a odpisová sadzba sú stanovené pre jednotlivé skupiny dlhodobého nehmotného majetku nasledovne:

	Predpokladaná doba používania	Ročná odpisová sadzba	Metóda odpisovania
Softvér skupina	5 rokov	20%	lineárna
Softvér	4 roky	25%	lineárna

V prípade prechodného zníženia úžitkovej hodnoty dlhodobého nehmotného majetku sa tvorí opravná položka vo výške rozdielu jeho zistenej úžitkovej hodnoty a zostatkovej hodnoty.

### **Dlhodobý hmotný majetok**

Nakupovaný dlhodobý hmotný majetok sa oceňuje v obstarávacích cenách, ktoré zahŕňajú cenu obstarania, náklady na dopravu, clo a ďalšie náklady súvisiace s obstaraním.

Náklady na technické zhodnotenie dlhodobého hmotného majetku zvyšujú jeho obstarávaciu cenu. Opravy a údržba sa účtujú do nákladov.

#### **Odpisovanie**

Dlhodobý hmotný majetok sa odpisuje do nákladov počas predpokladanej doby jeho používania a predpokladaného priebehu jeho opotrebenia. Odpisovať sa začína v mesiaci zaradenia majetku do používania. Drobný dlhodobý hmotný majetok, ktorého obstarávacia cena je 1.700 EUR a nižšia, sa zaúčtuje priamo do nákladov na účet 501. Ak je obstarávacia cena drobného dlhodobého majetku v rozpätí 500 EUR až 1.699 EUR môže sa účtovná jednotka rozhodnúť predmet zaradiť a odpisovať. Predpokladaná doba používania, metóda odpisovania a odpisová sadzba sú stanovené pre jednotlivé skupiny dlhodobého hmotného majetku nasledovne:

	Predpokladaná doba používania	Ročná odpisová sadzba	Metóda odpisovania
Stavby	40 rokov	2,50%	lineárna
Stroje, prístroje a zariadenia	4 až 15 rokov	6,67 - 25%	lineárna
Dopravné prostriedky	4 roky	25%	lineárna
Inventár	4 až 15 rokov	6,67 - 25%	lineárna
Iný dlhodobý hmotný majetok	4 až 15 rokov	6,67 - 25%	lineárna

V prípade prechodného zníženia úžitkovej hodnoty dlhodobého hmotného majetku sa tvorí opravná položka vo výške rozdielu jeho zistenej úžitkovej hodnoty a zostatkovej hodnoty.

### **Finančné účty**

Finančné účty tvoria ceniny, peniaze v hotovosti a na bankových účtoch. Oceňujú sa menovitou hodnotou.

### **Zásoby**

Zásoby sa oceňujú nižšou z nasledujúcich hodnôt: obstarávacou cenou (nakupované zásoby) alebo čistou realizačnou hodnotou.

Nakupované zásoby sú ocenené obstarávacími cenami s použitím metódy váženým aritmetickým priemerom. Obstarávacia cena zásob zahŕňa cenu obstarania a náklady súvisiace s ich obstaraním (náklady na prepravu, clo, provízie, atď.). Prijaté zľavy, diskonty, rabaty znižujú obstarávaciu cenu zásob.

Zníženie hodnoty zásob sa zohľadňuje vytvorením opravnej položky.

Účtovná závierka k 31.12.2020  
Poznámky Úč PODV 3-01

Würth spol. s r.o.

IČO: 00684864  
DIČ: 2020332534

### **Pohľadávky**

Pohľadávky sa pri ich vzniku oceňujú menovitou hodnotou. Postúpené pohľadávky a pohľadávky nadobudnuté vkladom do základného imania sa oceňujú obstarávacou cenou. Ocenenie pochybných pohľadávok sa upravuje na ich realizovateľnú hodnotu opravnými položkami.

Spoločnosť tvorí opravné položky k pohľadávkam na základe kritérií, ktoré sú uvedené v časti "Informácie k položkám na strane aktív súvahy" v časti "Pohľadávky". Opravná položka predstavuje rozdiel medzi menovitou a súčasnou hodnotou pohľadávky.

### **Náklady budúcich období a príjmy budúcich období**

Náklady budúcich období a príjmy budúcich období sa oceňujú ich menovitou hodnotou, pričom sa vykazujú vo výške, ktorá je potrebná na dodržanie zásady vecnej a časovej súvislosti s účtovným obdobím.

### **Závázky**

Závázky sa pri ich vzniku oceňujú menovitou hodnotou. Závázky pri ich prevzatí sa oceňujú obstarávacou cenou. Ak sa pri inventarizácii zistí, že suma záväzkov je iná ako ich výška v účtovníctve, uvedú sa záväzky v účtovníctve a v účtovnej závierke v tomto zistenom ocenení.

### **Rezervy**

Rezervy sú záväzky s neurčitým časovým vymedzením alebo výškou, tvoria sa na krytie známych rizík alebo strát z podnikania. Oceňujú sa v očakávanej výške záväzku.

### **Výdavky budúcich období**

Výdavky budúcich období sa oceňujú ich menovitou hodnotou, pričom sa vykazujú vo výške, ktorá je potrebná na dodržanie zásady vecnej a časovej súvislosti s účtovným obdobím.

### **Vlastné imanie**

Vlastné imanie sa skladá zo základného imania, zákonného rezervného fondu, ostatných kapitálových fondov a výsledku hospodárenia minulých období a v schvaľovacom konaní.

Základné imanie spoločnosti sa vykazuje vo výške zapísanej v obchodnom registri okresného súdu. Prípadné zvýšenie alebo zníženie základného imania na základe rozhodnutia valného zhromaždenia, ktoré nebolo ku dňu účtovnej závierky zaregistrované, sa vykazuje ako zmeny základného imania. Vklady presahujúce základné imanie sa vykazujú ako emisné ážio. Ostatné kapitálové fondy sú tvorené z prepočítaných kurzových rozdielov k upísanému vlastnému imaniu.

Spoločnosť má vytvorený rezervný fond do výšky predpisu podľa spoločenskej zmluvy.

### **Transakcie v cudzích menách**

Majetok a záväzky vyjadrené v cudzej mene sa ku dňu uskutočnenia účtovného prípadu prepočítavajú na menu euro referenčným výmenným kurzom určeným a vyhláseným Európskou centrálnou bankou alebo Národnou bankou Slovenska v deň predchádzajúci dňu uskutočnenia účtovného prípadu.

Majetok a záväzky vyjadrené v cudzej mene (okrem prijatých a poskytnutých preddavkov) sa ku dňu, ku ktorému sa zostavuje účtovná závierka, prepočítavajú na menu euro referenčným výmenným kurzom určeným a vyhláseným Európskou centrálnou bankou alebo Národnou bankou Slovenska v deň, ku ktorému sa zostavuje účtovná závierka, a účtujú sa s vplyvom na výsledok hospodárenia.

Prijaté a poskytnuté preddavky v cudzej mene prostredníctvom účtu vedeného v tejto cudzej mene sa prepočítavajú na menu euro referenčným výmenným kurzom určeným a vyhláseným Európskou centrálnou bankou alebo Národnou bankou Slovenska v deň predchádzajúci dňu uskutočnenia účtovného prípadu. Ku dňu, ku ktorému sa zostavuje účtovná závierka, sa na menu euro už neprepočítavajú.

Kúpa a predaj cudzej meny sa prepočítava na euro kurzom, za ktorý boli tieto hodnoty nakúpené alebo predané.



Účtovná závierka k 31.12.2020  
Poznámky Úč PODV 3-01

Würth spol. s r.o.

IČO: 00684864  
DIČ: 2020332534

## Výnosy

Tržby za vlastné výkony a tovar neobsahujú daň z pridanej hodnoty. Sú tiež znížené o zľavy a zrážky (rabaty, bonusy, skontá, dobropisy a pod.). Tržby sú účtované ku dňu splnenia dodávky alebo služby.

## Operatívny lízing

Majetok obstaraný formou operatívneho lízingu sa účtuje do nákladov počas doby trvania lízingovej zmluvy. Nájomné za majetok obstaraný formou operatívneho lízingu sa účtuje do nákladov rovnomerne počas doby trvania zmluvy o prenájme.

## Daň z príjmu

Náklad na daň z príjmov sa počíta pomocou platnej daňovej sadzby z účtovného zisku upraveného o trvalé alebo dočasne daňovo neuznatelné náklady a nezdaňované výnosy. Odložené dane (odložená daňová pohľadávka a odložený daňový záväzok) sa vzťahujú na:

- dočasné rozdiely medzi účtovnou hodnotou majetku a účtovnou hodnotou záväzkov vykázanou v súvahe a ich daňovou základňou.

O odloženom daňovom záväzku účtuje spoločnosť vždy, o pohľadávke účtuje, ak je realizovateľná.

## Opravy významných chýb minulých účtovných období účtované v bežnom účtovnom období

V aktuálnom účtovnom období spoločnosť nevykonala žiadne opravy významných chýb minulých účtovných období.

## Informácie k položkám na strane aktív súvahy

### DLHODOBÝ MAJETOK

#### Informácie o dlhodobom nehmotnom majetku:

Prehľad o pohybe dlhodobého nehmotného majetku od 1.1.2020 do 31.12.2020 a za porovnateľné obdobie od 1.1.2019 do 31.12.2019 je uvedený v nasledovných tabuľkách.

Dlhodobý nehmotný majetok	Bežné účtovné obdobie							
	Aktivované náklady na vývoj	Softvér	Oceniteľné práva	Goodwill	Ostatný DNM	Obstaraný DNM	Poskytnuté preddavky na DNM	Spolu
a	b	c	d	e	f	g	h	i
<b>Prvotné ocenenie</b>								
Stav na začiatku účtovného obdobia		556 392				0		556 392
Prírastky		9 560				0		9 560
Úbytky						0		0
Presuny						0		0
Stav na konci účtovného obdobia	0	565 952	0	0	0	0	0	565 952
<b>Oprávk</b>								
Stav na začiatku účtovného obdobia		541 895						541 895
Prírastky		12 153						12 153
Úbytky								0
Presuny								0
Stav na konci účtovného obdobia	0	554 048	0	0	0	0	0	554 048
<b>Opravné položky</b>								
Stav na začiatku účtovného obdobia								0
Prírastky								0
Úbytky								0
Presuny								0
Stav na konci účtovného obdobia	0	0	0	0	0	0	0	0
<b>Zostatková hodnota</b>								
Stav na začiatku účtovného obdobia	0	14 497	0	0	0	0	0	14 497
Stav na konci účtovného obdobia	0	11 904	0	0	0	0	0	11 904

Účtovná závierka k 31.12.2020  
Poznámky Úč PODV 3-01

Würth spol. s r.o.

IČO: 00684864  
DIČ: 2020332534

Dlhodobý nehmotný majetok	Bezprostredne predchádzajúce účtovné obdobie							
	Aktivované náklady na vývoj	Softvér	Oceniteľné práva	Goodwill	Ostatný DNM	Obstaraný DNM	Poskytnuté preddavky na DNM	Spolu
a	b	c	d	e	f	g	h	i
<b>Prvotné ocenenie</b>								
Stav na začiatku účtovného obdobia		551 070				74 822		625 892
Prírastky		0				0		0
Úbytky						-69 500		-69 500
Presuny		5 322				-5 322		0
Stav na konci účtovného obdobia	0	556 392	0	0	0	0	0	556 392
<b>Oprávky</b>								
Stav na začiatku účtovného obdobia		501 241						501 241
Prírastky		40 654						40 654
Úbytky								0
Presuny								0
Stav na konci účtovného obdobia	0	541 895	0	0	0	0	0	541 895
<b>Opravné položky</b>								
Stav na začiatku účtovného obdobia								0
Prírastky								0
Úbytky								0
Presuny								0
Stav na konci účtovného obdobia	0	0	0	0	0	0	0	0
<b>Zostatková hodnota</b>								
Stav na začiatku účtovného obdobia	0	49 829	0	0	0	74 822	0	124 651
Stav na konci účtovného obdobia	0	14 497	0	0	0	0	0	14 497
<b>Dlhodobý nehmotný majetok</b>								
<b>Hodnota za bežné účtovné obdobie</b>								
Dlhodobý nehmotný majetok, na ktorý je zriadené záložné právo								0

#### Informácie o dlhodobom hmotnom majetku:

Prehľad o pohybe dlhodobého hmotného majetku od 1.1.2020 do 31.12.2020 a za porovnateľné obdobie od 1.1.2019 do 31.12.2019 je uvedený v nasledovných tabuľkách.

Dlhodobý hmotný majetok	Bežné účtovné obdobie								
	Pozemky	Stavby	Samostatné hnutelné veci a súbory hnutelných vecí	Pestovateľské celky trvalých porastov	Základné stádo a ťažné zvieratá	Ostatný DHM	Obstaraný DHM	Poskytnuté preddavky na DHM	Spolu
a	b	c	d	e	f	g	h	i	j
<b>Prvotné ocenenie</b>									
Stav na začiatku účtovného obdobia	936 565	5 204 195	1 276 509	0	0	190 246	0	0	7 607 515
Prírastky		12 005	145 711			58 603	11 050		227 369
Úbytky			-69 993						-69 993
Presuny		0							0
Stav na konci účtovného obdobia	936 565	5 216 200	1 352 227	0	0	248 849	11 050	0	7 764 891
<b>Oprávky</b>									
Stav na začiatku účtovného obdobia	0	1 497 613	801 148	0	0	153 604	0	0	2 452 365
Prírastky		123 522	155 760			27 269			306 551
Úbytky			-68 290						-68 290
Presuny									0
Stav na konci účtovného obdobia	0	1 621 135	888 618	0	0	180 873	0	0	2 690 626

Účtovná závierka k 31.12.2020  
Poznámky Úč PODV 3-01

Würth spol. s r.o.

IČO: 00684864  
DIČ: 2020332534

Opravné položky									
Stav na začiatku účtovného obdobia									0
Prírastky									0
Úbytky									0
Presuny									0
Stav na konci účtovného obdobia	0	0	0	0	0	0	0	0	0
Zostatková hodnota									
Stav na začiatku účtovného obdobia	936 565	3 706 582	475 361	0	0	36 642	0	0	5 155 150
Stav na konci účtovného obdobia	936 565	3 595 065	463 609	0	0	67 976	11 050	0	5 074 265

Dlhodobý hmotný majetok	Bezprostredne predchádzajúce obdobie								
	Pozemky	Stavby	Samostatné hnutelné veci a súbory hnutelných vecí	Pestovateľské celky trvalých porastov	Základné stádo a ťažné zvieratá	Ostatný DHM	Obstaraný DHM	Poskytnuté preddavky na DHM	Spolu
a	b	c	d	e	f	g	h	i	j
Prvotné ocenenie									
Stav na začiatku účtovného obdobia	936 565	5 200 865	1 197 552	0	0	163 082	3 525	0	7 501 589
Prírastky	0	3 330	147 016			27 464	0		177 810
Úbytky			-71 396			-300	-188		-71 884
Presuny		0	3 337				-3 337		0
Stav na konci účtovného obdobia	936 565	5 204 195	1 276 509	0	0	190 246	0	0	7 607 515
Oprávky									
Stav na začiatku účtovného obdobia	0	1 374 234	710 198	0	0	132 599	0	0	2 217 031
Prírastky		123 379	152 746			21 305			297 430
Úbytky			-61 796			-300			-62 096
Presuny									0
Stav na konci účtovného obdobia	0	1 497 613	801 148	0	0	153 604	0	0	2 452 365
Opravné položky									
Stav na začiatku účtovného obdobia									0
Prírastky									0
Úbytky									0
Presuny									0
Stav na konci účtovného obdobia	0	0	0	0	0	0	0	0	0
Zostatková hodnota									
Stav na začiatku účtovného obdobia	936 565	3 826 631	487 354	0	0	30 483	3 525	0	5 284 558
Stav na konci účtovného obdobia	936 565	3 706 582	475 361	0	0	36 642	0	0	5 155 150

Dlhodobý hmotný majetok	Hodnota za bežné účtovné obdobie
Dlhodobý hmotný majetok, na ktorý je zriadené záložné právo	0

#### Poistenie majetku

Dlhodobý majetok je poistený koncernovým poistením cez makléra Gebruder Krosse GmbH & Co. KG. Majetkové poistenie zahŕňa predovšetkým dlhodobý hmotný majetok. Ročný limit plnenia je pre všetky miesta poistenia na území SR vo výške 6.212.000 EUR. Majetok spoločnosti je poistený na novú hodnotu.

Poistený majetok	Poistné riziká	Poistná suma
Dlhodobý majetok	všetky riziká	6.212.000
Zásoby	všetky riziká	2.600.000

Účtovná závierka k 31.12.2020  
Poznámky Úč PODV 3-01

Würth spol. s r.o.

IČO: 00684864  
DIČ: 2020332534

## ZÁSoby

Ocenenie nadbytočných, zastaraných a nízkoobrátkových zásob sa znižuje na nižšiu úžitkovú hodnotu prostredníctvom opravných položiek. Zásoby sa podľa interných postupov posudzujú z hľadiska obrátkovosti a čistej realizačnej hodnoty, pričom sa účtuje o opravnej položke vo vyššej hodnote vyčíslenej z uvedených dvoch spôsobov.

Vývoj opravnej položky v priebehu účtovného obdobia je uvedený v nasledujúcom prehľade:

Zásoby	Bežné účtovné obdobie				
	Stav OP na začiatku účtovného obdobia	Tvorba OP	Zúčtovanie OP z dôvodu zániku opodstatnenosti	Zúčtovanie OP z dôvodu vyradenia majetku z účtovníctva	Stav OP na konci účtovného obdobia
Tovar	255 937	94 472		40 361	310 048
<b>Zásoby spolu</b>	<b>255 937</b>	<b>94 472</b>	<b>0</b>	<b>40 361</b>	<b>310 048</b>

## POHĽADÁVKY

Vývoj opravnej položky v priebehu účtovného obdobia je zobrazený v nasledujúcom prehľade:

Pohľadávky	Bežné účtovné obdobie				
	Stav OP na začiatku účtovného obdobia	Tvorba OP	Zúčtovanie OP z dôvodu zániku opodstatnenosti	Zúčtovanie OP z dôvodu vyradenia majetku z účtovníctva	Stav OP na konci účtovného obdobia
Ostatné pohľadávky z obchodného styku	296 558	4 432	0	39 074	261 916
Iné pohľadávky	11 078			11 078	0
<b>Pohľadávky spolu</b>	<b>307 636</b>	<b>4 432</b>	<b>0</b>	<b>50 152</b>	<b>261 916</b>

K pohľadávkam boli v roku 2020 a 2019 vytvorené opravné položky na základe dátumu vystavenia faktúry. Kritéria pre tvorbu opravnej položky k pohľadávkam:

- dátum vystavenia faktúry pred 0 až 119 dňami vo výške 5% z hodnoty pohľadávky,
- dátum vystavenia faktúry pred 120 až 179 dňami vo výške 20% z hodnoty pohľadávky,
- dátum vystavenia faktúry pred 180 až 359 dňami vo výške 50% z hodnoty pohľadávky,
- dátum vystavenia faktúry pred viac ako 360 dňami vo výške 100% z hodnoty pohľadávky,
- k vymáhaným pohľadávkam, k pohľadávkam v konkurznom konaní vo výške 100% z hodnoty pohľadávky.

V roku 2020 a 2019 spoločnosť z dôvodu nedobytnosti, zamietnutím konkurzu a vyrovnaním, či neuspokojením pohľadávok v konkurznom riadení, atď. vyradila z účtovníctva pohľadávky vo výške 50.296 EUR a 31.949 EUR.

## Informácie o vekovej štruktúre pohľadávok

Názov položky	V lehote splatnosti	Po lehote splatnosti	Pohľadávky spolu
<b>Dlhodobé pohľadávky</b>			
Dlhodobé pohľadávky spolu	0	0	0
<b>Krátkodobé pohľadávky</b>			
Pohľadávky z obchodného styku voči prepojeným účtovným jednotkám	38 596	0	38 596
Ostatné pohľadávky z obchodného styku	1 200 754	568 498	1 769 252
Ostatné pohľadávky voči prepojeným účtovným jednotkám	38 031		38 031
Daňové pohľadávky a dotácie	18 355		18 355
Iné pohľadávky	11 468	0	11 468
<b>Krátkodobé pohľadávky spolu</b>	<b>1 307 204</b>	<b>568 498</b>	<b>1 875 702</b>



Účtovná závierka k 31.12.2020  
Poznámky Úč PODV 3-01

Würth spol. s r.o.

IČO: 00684864  
DIČ: 2020332534

Súčasťou vekovej štruktúry požiadavok za bežné a predchádzajúce účtovné obdobie nie je odložená daňová pohľadávka.

Pohľadávky nie sú k 31.12.2020 zabezpečené záložným právom alebo inou formou zabezpečenia.

### **FINANČNÉ ÚČTY**

Ako finančné účty sú vykázané peniaze v pokladnici, účty v bankách a ceniny. Účtami v bankách môže spoločnosť voľne disponovať.

#### **Informácie o finančných účtoch:**

Názov položky	Bežné účtovné obdobie	Bezprostredne predchádzajúce účtovné obdobie
Pokladnica, ceniny	9 414	3 579
Bežné účty v banke alebo v pobočke zahraničnej banky	19 629	24 144
<b>Spolu</b>	<b>29 043</b>	<b>27 723</b>

### **ČASOVÉ ROZLIŠENIE**

Informácie o významných položkách časového rozlíšenia

Opis položky časového rozlíšenia	Bežné účtovné obdobie	Bezprostredne predchádzajúce účtovné obdobie
<b>Náklady budúcich období dlhodobé, z toho:</b>	<b>0</b>	<b>0</b>
<b>Náklady budúcich období krátkodobé, z toho:</b>	<b>26 151</b>	<b>41 951</b>
Nájomné pobočky	12 572	21 232
Poistenie	1 583	4 357
Predplatné	2 553	342
Licencie	5 256	9 962
Ostatné	4 187	6 058
<b>Príjmy budúcich období dlhodobé, z toho:</b>	<b>0</b>	<b>0</b>
<b>Príjmy budúcich období krátkodobé, z toho:</b>	<b>9 443</b>	<b>14 799</b>
Refakturácia služieb	9 443	14 799

### **Informácie k položkám na strane pasív súvahy**

#### **VLASTNÉ IMANIE**

Základné imanie spoločnosti je 481.312 EUR.

#### **Informácie o rozdelení účtovného zisku alebo o vysporiadaní účtovnej straty**

Názov položky	Bezprostredne predchádzajúce účtovné obdobie
Účtovná strata	-116 043
<b>Vysporiadanie účtovnej straty</b>	<b>Bežné účtovné obdobie</b>
Zo zákonného rezervného fondu	
Zo štatutárnych a ostatných fondov	
Z nerozdeleného zisku minulých rokov	
Úhrada straty spoločníkmi	
Prevod do neuhradenej straty minulých rokov	-116 043
Iné	
<b>Spolu</b>	<b>-116 043</b>

Účtovná zvierka k 31.12.2020  
Poznámky Úč PODV 3-01

Würth spol. s r.o.

IČO: 00684864  
DIČ: 2020332534

### Informácie o zmenách vlastného imania

Prehľad o pohybe vlastného imania v priebehu účtovného obdobia je uvedený v nasledujúcej tabuľke:

Položka vlastného imania	Bežné účtovné obdobie				
	Stav na začiatku účtovného obdobia	Prírastky	Úbytky	Presuny	Stav na konci účtovného obdobia
a	b	c	d	e	f
Základné imanie	481 312				481 312
Ostatné kapitálové fondy	84 630				84 630
Zákonný rezervný fond (nedeliteľný fond)	48 146				48 146
Nerozdelený zisk minulých rokov	5 977 899			0	5 977 899
Neuhradená strata minulých rokov				-116 043	-116 043
Výsledok hospodárenia bežného účtovného obdobia	-116 043	-67 468		116 043	-67 468
Spolu	6 475 944	-67 468	0	0	6 408 476

Prehľad o pohybe vlastného imania v priebehu bezprostredne predchádzajúceho účtovného obdobia je nasledovný:

Položka vlastného imania	Bezprostredne predchádzajúce účtovné obdobie				
	Stav na začiatku účtovného obdobia	Prírastky	Úbytky	Presuny	Stav na konci účtovného obdobia
a	b	c	d	e	f
Základné imanie	481 312				481 312
Ostatné kapitálové fondy	84 630				84 630
Zákonný rezervný fond (nedeliteľný fond)	48 146				48 146
Nerozdelený zisk minulých rokov	5 896 972			80 927	5 977 899
Neuhradená strata minulých rokov	0				0
Výsledok hospodárenia bežného účtovného obdobia	80 927	-116 043		-80 927	-116 043
Spolu	6 591 987	-116 043	0	0	6 475 944

Ostatné kapitálové fondy sú tvorené z prepočítaných kurzových rozdielov k upísanému základnému imaniu.

Základné imanie bolo splatené v plnom rozsahu.

Valné zhromaždenie spoločnosti, ktoré sa konalo dňa 16.6.2020, schválilo rozdelenie výsledku hospodárenia za rok 2019.

Povinný prídel do zákonného rezervného fondu nie je potrebný, pretože zákonný rezervný fond už dosiahol svoju maximálnu hranicu stanovenú v právnych predpisoch a v spoločenskej zmluve.

Výsledok hospodárenia za bežné účtovné obdobie bude pravdepodobne preúčtovaný na základe rozhodnutia valného zhromaždenia na účet Neuhradená strata minulých rokov.

### REZERVY

Informácie o rezervách za bežné účtovné obdobie sú uvedené v nasledujúcej tabuľke:

Názov položky	Bežné účtovné obdobie				
	Stav na začiatku účtovného obdobia	Tvorba	Použitie	Zrušenie	Stav na konci účtovného obdobia
a	b	c	d	e	f
<b>Dlhodobé rezervy, z toho:</b>	<b>89 353</b>	<b>9 507</b>	<b>0</b>	<b>0</b>	<b>98 860</b>
záručné rezervy	12 353	0	0	0	12 353
odchodné	77 000	9 507		0	86 507
<b>Krátkodobé rezervy, z toho:</b>	<b>50 734</b>	<b>59 174</b>	<b>-46 075</b>	<b>0</b>	<b>63 833</b>
nevyčerpané dovolenky	6 453	10 317	-3 122	0	13 648
mzdové	3 000	7 916	-3 000	0	7 916
audit	17 150	18 150	-17 150	0	18 150
bonusy za odobratý tovar	14 361	17 848	-14 361	0	17 848
ostatné	7 770	4 943	-6 442	0	6 271
odchodné	2 000	0	-2 000	0	0

Účtovná závierka k 31.12.2020  
Poznámky Úč PODV 3-01

Würth spol. s r.o.

IČO: 00684864  
DIČ: 2020332534

Rezervy sú vytvorené z dôvodu:

Nevyčerpané dovolenky - rezerva vytvorená na základe počtu dní nevyčerpanej dovolenky ku koncu roka, na ktorú mali zamestnanci nárok a príslušného priemerného zárobku za posledný štvrtrok pre jednotlivých zamestnancov.

Mzdové krátkodobé - odmeny za rok 2020 (rok použitia 2021)

Audit - uskutočnený audit, (rok použitia 2021)

Záručné opravy - podľa potreby (dlhodobé)

Bonusy za odobratý tovar - na základe zmluvného nároku odberateľa na bonus za odobraté množstvo tovaru.

Rezerva na odchodné do dôchodku - predstavuje pomernú časť priemernej mzdy každého zamestnanca vrátane odvodov po zohľadnení fluktuácie zamestnancov. Dlhodobá rezerva je diskontovaná sadzbou štátnych dlhopisov. Prípadná časť rezervy splatnej do jedného roka sa vykazuje v súvahe ako krátkodobá rezerva.

Informácie o rezervách za bezprostredne predchádzajúce účtovné obdobie sú uvedené v nasledujúcej tabuľke:

Názov položky	Bezprostredne predchádzajúce obdobie				
	Stav na začiatku účtovného obdobia	Tvorba	Použitie	Zrušenie	Stav na konci účtovného obdobia
a	b	c	d	e	f
<b>Dlhodobé rezervy, z toho:</b>	<b>80 353</b>	<b>9 000</b>	<b>0</b>	<b>0</b>	<b>89 353</b>
záručné rezervy	12 353				12 353
odchodné	68 000	9 000			77 000
<b>Krátkodobé rezervy, z toho:</b>	<b>61 258</b>	<b>46 823</b>	<b>-56 347</b>	<b>-1 000</b>	<b>50 734</b>
nevyčerpané dovolenky	9 519	4 542	-7 608		6 453
mzdové	18 427	3 000	-18 427		3 000
audit	15 020	17 150	-15 020		17 150
súdne spory	13 642	14 361	-13 642		14 361
ostatné	1 650	7 770	-1 650		7 770
odchodné	3 000	0		-1 000	2 000

## ZÁVÄZKY

Informácie o záväzkoch

Názov položky	Bežné účtovné obdobie	Bezprostredne predchádzajúce účtovné obdobie
<b>Dlhodobé záväzky spolu</b>	<b>124 697</b>	<b>1 385 287</b>
Záväzky so zostatkovou dobou splatnosti nad päť rokov		
Záväzky so zostatkovou dobou splatnosti jeden rok až päť rokov	124 697	1 385 287
<b>Krátkodobé záväzky spolu</b>	<b>2 523 909</b>	<b>1 272 828</b>
Záväzky so zostatkovou dobou splatnosti do jedného roka vrátane	2 494 139	1 240 800
Záväzky po lehote splatnosti	29 770	32 028

Súčasťou štruktúry záväzkov je odložený daňový záväzok 126.389 EUR v bežnom účtovnom období a 131.976 EUR v bezprostredne predchádzajúcom účtovnom období.

Záväzky voči prepojeným účtovným jednotkám sú vo výške 1.507.491 EUR v bežnom účtovnom období a 1.679.178 EUR v bezprostredne predchádzajúcom účtovnom období.

Krátkodobý záväzok predstavuje úver od Würth Finance International B.V vo výške 950.000 EUR so splatnosťou 3 mesiace. Úver je predĺžovaný v závislosti od vývoja úrokových sadzieb. Predpoklad je na predĺženie o ďalšie 3M.

Štruktúra záväzkov (okrem bankových úverov, pôžičiek a návratných finančných výpomocí, záväzkov zo sociálneho fondu, odloženého daňového záväzku a rezerv) podľa zostatkovej doby splatnosti k 31. decembru 2020 je uvedená v nasledujúcom prehľade:

Účtovná zvierka k 31.12.2020  
Poznámky Úč PODV 3-01

Würth spol. s r.o.

IČO: 00684864  
DIČ: 2020332534

Názov položky	Účtovná hodnota	Menej ako 1 rok	1 - 5 rokov	Viac ako 5 rokov
Závazky z obchodného styku voči prepojeným účtovným jednotkám	557 491	557 491		
Ostatné záväzky z obchodného styku	317 867	317 867		
Závazky voči zamestnancom	278 050	278 050		
Závazky zo sociálneho poistenia	192 214	192 214		
Daňové záväzky a dotácie	225 135	225 135		
Iné záväzky	3 152	3 152		
<b>Spolu</b>	<b>1 573 909</b>	<b>1 573 909</b>	<b>0</b>	<b>0</b>

Štruktúra záväzkov (okrem bankových úverov, pôžičiek a návratných finančných výpomocí, záväzkov zo sociálneho fondu, odloženého daňového záväzku a rezerv) podľa zostatkovej doby splatnosti k 31. decembru 2019 je uvedená v nasledujúcom prehľade:

Názov položky	Účtovná hodnota	Menej ako 1 rok	1 - 5 rokov	Viac ako 5 rokov
Závazky z obchodného styku voči prepojeným účtovným jednotkám	429 178	429 178		
Ostatné záväzky z obchodného styku	329 211	329 211		
Závazky voči zamestnancom	224 962	224 962		
Závazky zo sociálneho poistenia	154 520	154 520		
Daňové záväzky a dotácie	125 575	125 575		
Iné záväzky	9 382	9 382		
<b>Spolu</b>	<b>1 272 828</b>	<b>1 272 828</b>	<b>0</b>	<b>0</b>

#### Informácie o záväzkoch zo sociálneho fondu

Názov položky	Bežné účtovné obdobie	Bezprostredne predchádzajúce účtovné obdobie
<b>Začiatkový stav sociálneho fondu</b>	3 311	11 294
Tvorba sociálneho fondu na ťarchu nákladov	22 441	20 939
Tvorba sociálneho fondu zo zisku		
Ostatná tvorba sociálneho fondu		
<b>Tvorba sociálneho fondu spolu</b>	<b>22 441</b>	<b>20 939</b>
<b>Čerpanie sociálneho fondu</b>	<b>27 444</b>	<b>28 922</b>
<b>Konečný zostatok sociálneho fondu</b>	<b>-1 692</b>	<b>3 311</b>

Časť sociálneho fondu sa podľa zákona o sociálnom fonde tvorí povinne na ťarchu nákladov. Sociálny fond sa podľa zákona o sociálnom fonde čerpá na sociálne, zdravotné, rekreačné a iné potreby zamestnancov.

Účtovná závierka k 31.12.2020  
Poznámky Úč PODV 3-01

Würth spol. s r.o.

IČO: 00684864  
DIČ: 2020332534

## **ODLOŽENÁ DAŇ Z PRÍJMOV**

Informácie o odloženej daňovej pohľadávke alebo odloženom daňovom záväzku.

Názov položky	Bežné účtovné obdobie	Bezprostredne predchádzajúce účtovné obdobie
<b>Dočasné rozdiely medzi účtovnou hodnotou majetku a daňovou základňou, z toho:</b>	-177 601	-223 938
odpočítateľné	424 253	404 517
zdaniteľné	-601 854	-628 455
<b>Dočasné rozdiely medzi účtovnou hodnotou záväzkov a daňovou základňou, z toho:</b>	243 528	286 988
odpočítateľné	243 528	286 988
zdaniteľné		
Možnosť umorovať daňovú stratu v budúcnosti		
Možnosť previesť nevyužitú daňovú odpočty		
Sadzba dane z príjmov (v %)	21%	21%
Odložená daňová pohľadávka	140 234	145 216
Uplatnená daňová pohľadávka	140 234	145 216
Zaúčtovaná ako náklad	-4 982	21 094
Zaúčtovaná do vlastného imania		
Odložený daňový záväzok	126 389	131 976
Zmena odloženého daňového záväzku	-5 586	-6 299
Zaúčtovaná ako náklad	-5 586	-6 299
Zaúčtovaná do vlastného imania		

Spoločnosť zaúčtovala odložený daňový záväzok vo výške 126.389 EUR a odloženú daňovú pohľadávku vo výške 140.234 EUR. Pri výpočte odložených daní bola použitá sadzba dane z príjmov pre rok 2021 t.j. vo výške 21%.

## **INFORMÁCIE O INÝCH AKTÍVACH A INÝCH PASÍVACH**

### **Podmienené záväzky**

V zmysle Zákona o správe daní a poplatkov a ostatných zákonov z oblasti daňového práva môžu byť v spoločnosti vykonané kontroly daňových priznaní spätne za obdobie 5 rokov. V dôsledku toho sú k 31.12.2020 daňové priznania spoločnosti za roky 2015 až 2019 otvorené a môžu sa stať predmetom kontroly. K závierkovému dňu spoločnosť nevie stanoviť dopad prípadných kontrol na finančné povinnosti spoločnosti.

### **Najatý majetok**

Spoločnosť má v prenájme nebytové priestory v Košiciach, Žiline, Prešove, Nitre, Poprade, Prievidzi, Bratislave a Trenčíne, ktoré využíva na predajné a reprezentačné účely. Celková hodnota tohto nájmu v roku 2020 je 241.344 EUR (v roku 2019 bolo 158.295 EUR).

### **Informácie o ostatných finančných povinnostiach**

Spoločnosť má nasledovné povinnosti z nájmu, ktoré budú plynúť v roku 2021:

Nebytové priestory -229.111 EUR  
Operatívny leasing - 358.853 EUR

Spoločnosť má nasledovné povinnosti z nájmu, ktoré budú plynúť v ďalších rokoch po roku 2021:

Nebytové priestory - 218.602 EUR  
Operatívny leasing - 305.373 EUR

Žiadna z vyššie uvedených operácií sa netýka spriaznených osôb.

### **Prenajatý majetok**

Spoločnosť má v nájme nebytové priestory a osobné automobily. Spoločnosť nepozná hodnotu majetku v nájme, náklady na jej určenie by boli niekoľkonásobne vyššie ako úžitok zo získania informácie o tejto hodnote.



Účtovná závierka k 31.12.2020  
Poznámky Úč PODV 3-01

Würth spol. s r.o.

IČO: 00684864  
DIČ: 2020332534

Spoločnosť prenajíma skladové a administratívne priestory na podnikateľské účely. Ročné výnosy z nájomného sú 163.101 EUR. Prenajatú časť skladových a administratívnych priestorov má spoločnosť vykázanú v súvahe ako dlhodobý hmotný majetok.

Spoločnosť prenajíma skladové a administratívne priestory spriaznenej spoločnosti - Hommel Hercules France s.r.o.

Spoločnosť prenajíma regále ORSY. Ročné výnosy z prenájmu regálov sú 8.363 EUR.

#### **INFORMÁCIE, KTORÉ VYSVETĽUJÚ A DOPLŇAJÚ POLOŽKY VÝKAZU ZISKOV A STRÁT**

##### **Tržby**

Informácie o tržbách za vlastné výkony a tovar podľa jednotlivých segmentov, t.j. podľa typov výrobkov a služieb, a podľa hlavných teritórií sú uvedené v tabuľke:

Oblasť odbytu	Tovar		Služby	
	Bežné účtovné obdobie	Bezprostredne predchádzajúce účtovné obdobie	Bežné účtovné obdobie	Bezprostredne predchádzajúce účtovné obdobie
a	b	c	d	e
Slovensko	17 334 239	16 569 664	487 726	467 143
Zahraničie	78 972	18 269		
<b>Spolu</b>	<b>17 413 211</b>	<b>16 587 933</b>	<b>487 726</b>	<b>467 143</b>

##### **Aktivácia nákladov, výnosy z hospodárskej a finančnej činnosti**

Prehľad o výnosoch pri aktivácii nákladov, výnosov z hospodárskej činnosti, finančnej činnosti a výnosov, ktoré majú výnimočný rozsah alebo výskyt je uvedený v tabuľke:

Názov položky	Bežné účtovné obdobie	Bezprostredne predchádzajúce účtovné obdobie
<b>Významné položky pri aktivácii nákladov, z toho:</b>	<b>0</b>	<b>0</b>
Aktivácia tovaru	0	0
<b>Ostatné významné položky výnosov z hospodárskej činnosti, z toho:</b>	<b>154 447</b>	<b>188 873</b>
Náhrady škôd	7 887	4 499
Náhrada súkromnej spotreby PHM	42 202	65 425
Tržby z predaja hmotného majetku	30 222	26 852
Prebytky na sklade	49 955	73 608
Iné	24 181	18 489
<b>Finančné výnosy, z toho:</b>	<b>15</b>	<b>7</b>
Kurzové zisky, z toho:	14	7
Kurzové zisky ku dňu, ku ktorému sa zostavuje účtovná závierka:	14	7
<b>Ostatné významné položky finančných výnosov, z toho:</b>	<b>1</b>	<b>0</b>
Výnosové úroky	1	0

Čistý obrat Spoločnosti na účely zistenia povinnosti overenia individuálnej účtovnej závierky audítorom [§ 19 ods. 1 písm. a) zákona o účtovníctve] je uvedený v nasledujúcom prehľade:

Názov položky	Bežné účtovné obdobie	Bezprostredne predchádzajúce účtovné obdobie
Tržby za vlastné výrobky	0	0
Tržby z predaja služieb	487 726	467 143
Tržby za tovar	17 413 211	16 587 933
Výnosy zo zákazky	0	0
Výnosy z nehnuteľností na predaj	0	0
Iné výnosy súvisiace s bežnou činnosťou	0	0
<b>Čistý obrat celkom</b>	<b>17 900 937</b>	<b>17 055 076</b>

Účtovná závierka k 31.12.2020  
Poznámky Úč PODV 3-01

Würth spol. s r.o.

IČO: 00684864  
DIČ: 2020332534

## Náklady

Informácie o nákladoch voči audítorovi, audítorskej spoločnosti sú uvedené nižšie:

Názov položky	Bežné účtovné obdobie	Bezprostredne predchádzajúce účtovné obdobie
<b>Náklady voči audítorovi, audítorskej spoločnosti, z toho:</b>	<b>24 500</b>	<b>24 500</b>
<i>náklady za overenie individuálnej účtovnej závierky</i>	24 500	24 500

Informácie o nákladoch na poskytnuté služby, ostatných nákladoch na hospodársku činnosť, finančných a náklady, ktoré majú výnimočný rozsah alebo výskyt sú uvedené v nasledujúcej tabuľke:

Názov položky	Bežné účtovné obdobie	Bezprostredne predchádzajúce účtovné obdobie
<b>Náklady za poskytnuté služby, z toho:</b>	<b>2 676 667</b>	<b>2 659 159</b>
Opravy a udržiavanie	22 478	54 434
Cestovné	135 853	204 942
Prepravné	603 172	545 366
Náklady na reprezentáciu	40 865	52 494
Nájomné	897 167	748 571
Telefón	74 591	80 802
Strážna služba	44 414	48 180
Manažment servis	71 739	96 003
Poradenstvo Würth Group	333 118	339 098
Certifikácia	43 159	48 601
Propagácia, reklama	26 986	7 625
Sprostredkovanie	17 655	17 500
Právne, ekonomické, iné poradenstvo	63 844	72 084
Ostatné služby	301 626	343 459
<b>Ostatné významné položky nákladov z hospodárskej činnosti, z toho:</b>	<b>62 593</b>	<b>166 537</b>
Poistenie	32 785	55 397
Manká a škody na tovare	7 895	9 239
Ostatné	21 913	101 901
<b>Finančné náklady, z toho:</b>	<b>35 557</b>	<b>34 336</b>
Kurzové straty, z toho:	651	750
<i>kurzové straty ku dňu, ku ktorému sa zostavuje účtovná závierka</i>	651	750
Ostatné významné položky finančných nákladov, z toho:	34 906	33 586
Platené úroky	18 539	19 644
Bankové poplatky	16 367	13 942
Škody na finančnom majetku	0	0
Iné poplatky	0	0
<b>Osobné náklady, z toho:</b>	<b>5 872 638</b>	<b>5 423 548</b>
Mzdy	4 205 536	3 878 080
Zdravotné poistenie	429 568	399 547
Sociálne poistenie	1 102 380	1 020 089
Sociálne zabezpečenie	135 154	125 832
Ostatné	0	0

Účtovná závierka k 31.12.2020  
Poznámky Úč PODV 3-01

Würth spol. s r.o.

IČO: 00684864  
DIČ: 2020332534

### Transformácia účtovného hospodárskeho výsledku na základ dane

Prevod od teoretickej dane z príjmov k vykázanej dani z príjmov je uvedený v nasledujúcej tabuľke:

Názov položky	Bežné účtovné obdobie			Bezprostredne predchádzajúce účtovné obdobie		
	Základ dane	daň	daň v %	Základ dane	daň	daň v %
a	b	c	d	e	f	g
Výsledok hospodárenia pred zdanením, z toho:	-62 354	X	X	-119 364	X	X
teoretická daň	X	-13 094	21%	X	-25 066	21%
Daňovo neuznané náklady	264 304	55 504	-89%	362 418	76 108	-64%
Výnosy nepodliehajúce dani	-174 723	-36 692	59%	-128 424	-26 969	23%
Vplyv nevykázanej odloženej daňovej pohľadávky		0	0%	0	0	0%
Umorenie daňovej straty		0	0%	0	0	0%
Zmena sadzby dane		0	0%	0	0	0%
Iné		0	0%	0	0	0%
<b>Spolu</b>	<b>27 227</b>	<b>5 718</b>	<b>-9%</b>	<b>114 630</b>	<b>24 072</b>	<b>-20%</b>
Splatná daň z príjmov	X	5 718	-9%	X	24 072	-20%
Odložená daň z príjmov	X	-604	1%	X	-27 393	23%
Celková daň z príjmov	X	5 114	-8%	X	-3 321	3%

### VÝZNAMNÉ UDALOSTI, KTORÉ NASTALI PO DNI, KU KTORÉMU SA ZOSTAVUJE ÚČTOVNÁ ZÁVIERKA

Dňa 29.1.2021 bolo do Obchodného registra SR zapísané rozšírenie predmetu činnosti spoločnosti o niekoľko voľných živností (napríklad: kúpa tovaru na účely jeho predaja konečnému spotrebiteľovi (maloobchod) alebo iným prevádzkovateľom živnosti (veľkoobchod), prenájom hnuťelných vecí, prenájom nehnuteľností, skladovanie a iné).

Okrem vyššie uvedenej skutočnosti, po 31.12.2020 nenastali také udalosti, ktoré majú významný vplyv na verné zobrazenie skutočností uvádzaných v tejto účtovnej závierke.

### INFORMÁCIE O TRANSAKCIÁCH MEDZI VYKAZUJÚCOU ÚČTOVNOU JEDNOTKOU A SPRIAZNENÝMI OSOBAMI

Spoločnosť uskutočnila v priebehu účtovného obdobia nasledujúce transakcie so spriaznenými osobami:

- 01 - kúpa tovaru
- 02 - predaj tovaru
- 03 - poskytnutie služby
- 04 - prijaté služby
- 05 - obstaranie nehmotného majetku

Spoločnosť pri transakciách so spriaznenými osobami používa ceny porovnateľné s trhovými cenami.

### Transakcie so subjektom, ktorý v účtovnej jednotke vykonáva rozhodujúci vplyv

Materská účtovná jednotka	Hodnotové vyjadrenie obchodu	
	Bežné účtovné obdobie	Bezprostredne predchádzajúce účtovné obdobie
Názov spoločnosti + druh transakcie		
Würth International AG, CH , (01)	3 087 253	2 710 029
Würth International AG, CH , (03)	49	0
Würth International AG, CH , (04)	42 860	44 540

Účtovná závierka k 31.12.2020  
Poznámky Úč PODV 3-01

Würth spol. s r.o.

IČO: 00684864  
DIČ: 2020332534

Ostatné spriaznené osoby	Hodnotové vyjadrenie obchodu	
	Bežné účtovné obdobie	Bezprostredne predchádzajúce účtovné obdobie
<i>Názov spoločnosti + druh transakcie</i>		
Adolf Würth GmbH & CO. KG, DE , (01)	2 639 087	2 579 205
Adolf Würth GmbH & CO. KG, DE , (02)	0	1 353
Adolf Würth GmbH & CO. KG, DE , (03)	2 831	3 332
Adolf Würth GmbH & CO. KG, DE , (04)	85 437	164 187
Hommel Hercules France s.r.o., SK , (01)	6 334	15 930
Hommel Hercules France s.r.o., SK , (02)	1 198	0
Hommel Hercules France s.r.o., SK , (03)	210 044	202 497
Hommel Hercules France s.r.o., SK , (04)	100	3 440
Würth Industrie, DE , (01)	772 289	729 244
Würth Industrie, DE , (04)	10 811	17 415
WOW , DE , (01)	87 751	87 695
Van Roij, NL , (01)	100 303	139 388
Würth IT , DE , (04)	176 762	257 739
Würth IT , DE , (03)	1 317	43 892
Hagard Hal, SK , (02)	44 524	38 448
Dringenberg, DE , (01)	14 214	0
Würth Modyf, DE , (01)	77 336	52 282
Würth Modyf, DE , (04)	17	0
Würth Phönix, IT , (04)	61 552	56 280
elSos, CZ , (01)	5 449	0
Würth ITensis, CH , (04)	8 598	3 906
Würth Logistic, CH , (04)	398 905	340 387
Würth Srbsko, RS , (01)	81 746	199 865
Würth Srbsko, RS , (02)	0	1 737
Würth International s r.o., SK , (02)	1 458	1 535
Würth Hungary, HU , (01)	2 953	3 873
Würth Netherland, NL , (01)	2 970	0
Würth Austria, AT , (01)	13 779	7 370
Würth Česká republika, CZ , (02)	29 242	13 129
Würth Česká republika, CZ , (01)	32 373	36 417
Würth Česká republika, CZ , (04)	9 375	13 126
Würth Finland, FI , (01)	8 874	7 606
Hahn & Kolb, DE , (01)	17 889	37 342
Würth Finance International B.V. (04)	18 822	19 644
WabcoWürth, DE , (01)	17 014	23 997
Chemosfast, DE , (01)	39 351	33 616
Würth Italy, IT , (01)	4 668	0
MKT, DE , (01)	5 879	7 965
Kisling, DE , (01)	5 194	5 936
Inox Mare, IT , (01)	3 720	5 038
Würth Management AG, CH , (04)	0	3 576
Würth Denmark, DK , (01)	2 422	0
Ostatní (01)	1 269	10 860
Ostatní (02)	1 539	2 050
Ostatní (03)	0	0
Ostatní (04)	3 908	4 824

Transakcie so subjektom, ktorý v účtovnej jednotke vykonáva rozhodujúci vplyv

Materská účtovná jednotka	Zostatok k 31.12.2020	Zostatok k 31.12.2019
Würth International AG	0	0

Účtovná závierka k 31.12.2020  
Poznámky Úč PODV 3-01

Würth spol. s r.o.

IČO: 00684864  
DIČ: 2020332534

#### Transakcie s ostatnými spriaznenými osobami

Ostatné spriaznené osoby	Zostatok k 31.12.2020	Zostatok k 31.12.2019
<i>pohľadávky:</i>		
Adolf Wuerth GmbH & Co.KG (AW01)	35 013	495
Würth Česká republika, CZ ,	2 696	0
Hommel Hercules France s.r.o., SK	888	6 474
Würth Finance International B.V.	38 031	527 166
Würth Srbsko, RS	0	36
Würth IT, DE	0	1 601
<i>záväzky:</i>		
Würth Finance International B.V.	-1 451 760	-1 615 464
MKT, DE ,	-492	-124
Adolf Wuerth GmbH & Co.KG (AW01)	0	-4 036
Würth Srbsko, RS,	-3 403	0
Würth Industrie Service GmbH&Co.KG	-8 469	-13 709
Würth Logistic, CH , (04)	-128	0
Kisling, DE ,	-742	0
Würth Česká republika, CZ ,	-2 376	-2 780
Würth Oy,FI	0	-209
Würth Austria, AT ,	-1 515	-653
Wabco Wurth , DE	-644	-878
Würth Hungary, HU	-674	0
Würth Italy, IT ,	-3 531	0
Würth Itensis, CH	0	-150
Hagard Hal, SK	0	-1 664
Würth IT GmbH	0	-421
Würth Modyf GmbH & Co. KG	0	-325
Würth Logistics, DE	0	-356
HOMMEL HERCULES FRANCE s.r.o.	0	-10 125
Van Roij, NL	0	-8
Marbet , DE	0	-1 085
Würth Finland, FI	0	-209
<i>nevyfakturované dodávky:</i>		
Würth Logistics AG, CH	-31 162	-20 980
Adolf Wurth GmbH & Co. KG	-1 016	-801
Würth IT GmbH	-1 200	-1 455
Würth Phönix, IT	0	-1 562

#### PREHLAD PEŇAŽNÝCH TOKOV

Prehľad peňažných tokov bol spracovaný nepriamou metódou.

#### Peňažné prostriedky

Peňažnými prostriedkami (ang. cash) sa rozumie peňažná hotovosť, ekvivalenty peňažnej hotovosti, peňažné prostriedky na bežných účtoch v bankách alebo pobočkách zahraničných bánk, kontokorentný účet a časť zostatku účtu peniaze na ceste, ktorý sa viaže k prevodu medzi bežným účtom a pokladnicou alebo medzi dvoma bankovými účtami.

#### Ekvivalenty peňažnej hotovosti

Ekvivalentmi peňažnej hotovosti sa rozumie krátkodobý finančný majetok zameniteľný za vopred známu sumu peňažných prostriedkov, pri ktorom nie je riziko významnej zmeny jeho hodnoty v najbližších troch mesiacoch odo dňa, ku ktorému sa zostavuje účtovná závierka, napríklad termínované vklady na bankových účtoch, ktoré sú uložené najviac na trojmesačnú výpovednú lehotu, likvidné cenné papiere určené na obchodovanie, prioritné akcie obstarané účtovnou jednotkou, ktoré sú splatné do troch mesiacov odo dňa, ku ktorému sa zostavuje účtovná závierka.



Účtovná závierka k 31.12.2020  
Poznámky Úč PODV 3-01

Würth spol. s r.o.

IČO: 00684864  
DIČ: 2020332534

Označenie položky	Obsah položky		Bežné účtovné obdobie	Bezprostredne predchádzajúce účtovné obdobie
<b>A.</b>	<b>Peňažné toky z prevádzkovej činnosti</b>			
<b>Z/S</b>	Výsledok hospodárenia z bežnej činnosti pred zdanením daňou z príjmov	+/-	<b>-62 354</b>	<b>-119 364</b>
<b>A.1.</b>	Nepeňažné operácie ovplyvňujúce výsledok hospodárenia z bežnej činnosti pred zdanením daňou z príjmov /súčet A.1.1. až A.1.13./	+/-	<b>360 877</b>	<b>321 122</b>
A.1.1.	Odpisy dlhodobého nehmotného a dlhodobého hmotného majetku	+	318 704	338 084
A.1.2.	Zostatková hodnota dlhodobého nehmotného majetku a dlhodobého hmotného majetku účtovaná pri vyradení tohto majetku do nákladov na bežnú činnosť, s výnimkou jeho predaja	+	0	0
A.1.3.	Odpisy opravnej položky k odplatne nadobudnutému majetku	+/-		
A.1.4.	Zmena stavu dlhodobých rezerv	+/-	9 507	9 000
A.1.5.	Zmena stavu opravných položiek	+/-	8 391	13 879
A.1.6.	Zmena stavu položiek časového rozlíšenia nákladov a výnosov	+/-	21 156	-30 448
A.1.7.	Dividendy a iné podiely na zisku účtované do výnosov	-		
A.1.8.	Úroky účtované do nákladov	+	18 539	19 644
A.1.9.	Úroky účtované do výnosov	-		0
A.1.10.	Kurzový zisk vyčíslený k peňažným prostriedkom a peňaž.ekvivalent. ku dňu, ku ktorému sa zostavuje účtovná závierka	-		
A.1.11.	Kurzová strata vyčíslená k peňažným prostriedk. a peňaž.ekvivalent. ku dňu, ku ktorému sa zostavuje účtovná závierka	+		
A.1.12.	Výsledok z predaja dlhodobého majetku, s výnimkou majetku, ktorý sa považuje za peňažný ekvivalent	+/-	-28 519	-19 001
A.1.13.	Ostatné položky nepeňažného charakteru, ktoré ovplyvňujú výsledok hospodárenia z bežnej činnosti, s výnimkou tých, ktoré sa uvádzajú osobitne v iných častiach prehľadu prehľadu peňažných tokov	+/-	13 099	-10 036
<b>A.2.</b>	Vplyv zmien stavu pracovného kapitálu, ktorý sa na účely tohto opatrenia rozumie rozdiel medzi bežným majetkom a krátkodobými záväzkami s výnimkou položiek obežného majetku, ktoré sú súčasťou peňažných prostriedkov a peňažných ekvivalentov, na výsledok hospodárenia z bežnej činnosti /súčet A.2.1. až A.2.4./	+/-	<b>-103 981</b>	<b>18 487</b>
A.2.1	Zmena stavu pohľadávok z prevádzkovej činnosti	+/-	283 833	208 981
A.2.2	Zmena stavu záväzkov z prevádzkovej činnosti	+/-	-9 509	56 016
A.2.3	Zmena stavu zásob	+/-	-378 305	-246 510
A.2.4	Zmena stavu krátkodobého finančného majetku, s výnimkou majetku, ktorý je súčasťou peňažných prostriedkov a peňažných ekvivalentov	+/-		
<b>A*</b>	Peňažné toky z prevádzkovej činnosti s výnimkou príjmov a výdavkov, ktoré sa uvádzajú osobitne v iných častiach prehľadu peňažných tokov /súčet Z/S+ A.1.+A.2./		<b>194 542</b>	<b>220 245</b>
<b>A.3.</b>	Prijaté úroky, s výnimkou tých, ktoré sa začleňujú do investičnej činnosti	+		
<b>A.4.</b>	Výdavky na zaplatené úroky, s výnimkou tých, ktoré sa začleňujú do finančnej činnosti	-	-18 539	-19 644
<b>A.5.</b>	Príjmy z dividend a iných podielov na zisku, s výnimkou tých, ktoré sa začleňujú do investičných činností	+		
<b>A.6.</b>	Výdavky na dividendy a iné podiely na zisku, s výnimkou tých, ktoré sa začleňujú do investičných činností	-		
<b>A**</b>	Peňažné toky z prevádzkovej činnosti /súčet A*+A.3. až A.6./		<b>176 003</b>	<b>200 601</b>
<b>A.7.</b>	Výdavky na daň z príjmov účtovnej jednotky, s výnimkou tých, ktoré sa začleňujú do investičných činností alebo finančných činností	+/-	32 024	-120 691
<b>A.8.</b>	Príjmy výnimočného rozsahu alebo výskytu vzťahujúce sa na prevádzkovú činnosť	+		
<b>A.9.</b>	Výdavky výnimočného rozsahu alebo výskytu vzťahujúce sa na prevádzkovú činnosť	-		
<b>A***</b>	<b>Čisté peňažné toky z prevádzkovej činnosti /súčet A**+A.7. až A.9./</b>		<b>208 027</b>	<b>79 910</b>

Účtovná závierka k 31.12.2020  
Poznámky Úč PODV 3-01

Würth spol. s r.o.

IČO: 00684864  
DIČ: 2020332534

<b>B.</b>	<b>Peňažné toky z investičnej činnosti</b>			
<b>B.1</b>	Výdavky na obstaranie dlhodobého nehmotného majetku	-	-9 560	69 500
<b>B.2</b>	Výdavky na obstaranie dlhodobého hmotného majetku	-	-227 369	-175 873
<b>B.3.</b>	Výdavky na obstaranie dlhodobých cenných papierov a podielov v iných účtovných jednotkách, s výnimkou cenných papierov, ktoré sa považujú za peňažné ekvivalenty a cenných papierov určených na predaj alebo obchodovanie (+)	+		
<b>B.4.</b>	Príjmy z predaja dlhodobého nehmotného majetku	+		
<b>B.5.</b>	Príjmy z predaja dlhodobého hmotného majetku	+	30 222	26 852
<b>B.6.</b>	Príjmy z predaja dlhodobých cenných papierov a podielov v iných účtovných jednotkách, s výnimkou cenných papierov, ktoré sa považujú za peňažné ekvivalenty a cenných papierov určených na predaj alebo na obchodovanie	+		
<b>B.7.</b>	Výdavky na dlhodobé pôžičky poskytnuté účtovnou jednotkou inej účtovnej jednotke, ktorá je súčasťou konsolidovaného celku	-		
<b>B.8.</b>	Príjmy zo splácania dlhodobých pôžičiek poskytnutých účtovnou jednotkou inej účtovnej jednotke, ktorá je súčasťou konsolidovaného celku	+		
<b>B.9.</b>	Výdavky na dlhodobé pôžičky poskytnuté účtovnou jednotkou tretím osobám s výnimkou dlhodobých pôžičiek poskytnutých účtovnej jednotke, ktorá je súčasťou konsolidovaného celku	-		
<b>B.10.</b>	Príjmy zo splácania pôžičiek poskytnutých účtovnou jednotkou tretím osobám s výnimkou pôžičiek poskytnutých účtovnej jednotke, ktorá je súčasťou konsolidovaného celku	+		
<b>B.11.</b>	Prijaté úroky, s výnimkou tých, ktoré sa začleňujú do prevádzkových činností	+		
<b>B.12.</b>	Príjmy z dividend a iných podielov na zisku, s výnimkou tých, ktoré sa začleňujú do prevádzkových činností	+		
<b>B.13.</b>	Výdavky súvisiace s derivátmi s výnimkou, ak sú určené na predaj alebo na obchodovanie, alebo ak sa tieto výdavky považujú za peňažné toky z finančnej činnosti	-		
<b>B.14.</b>	Príjmy súvisiace s derivátmi s výnimkou, ak sú určené na predaj alebo na obchodovanie, alebo ak sa tieto výdavky považujú za peňažné toky z finančnej činnosti	+		
<b>B.15.</b>	Výdavky na daň z príjmov účtovnej jednotky, ak je ju možné začleniť do investičných činností	-		
<b>B.16.</b>	Príjmy výnimočného rozsahu alebo výskytu vzťahujúce sa na investičnú činnosť	+		
<b>B.17.</b>	Výdavky výnimočného rozsahu alebo výskytu vzťahujúce sa na investičnú činnosť	-		
<b>B.18.</b>	Ostatné príjmy vzťahujúce sa na investičnú činnosť	+		
<b>B.19.</b>	Ostatné výdavky vzťahujúce sa na investičnú činnosť	-		0
<b>B*</b>	<b>Čisté peňažné toky z investičnej činnosti /súčet B.1. až B.19./</b>		<b>-206 707</b>	<b>-79 521</b>
<b>C.</b>	<b>Peňažné toky z finančnej činnosti</b>			
<b>C.1.</b>	Peňažné toky vo vlastnom imaní /súčet C.1.1. Až C.1.8./	+/-	0	0
<b>C.1.1.</b>	Príjmy z upísaných akcií a obchodných podielov	+		
<b>C.1.2.</b>	Príjmy z ďalších vkladov do vlastného imania spoločníkmi alebo fyzickou osobou, ktorá je účtovnou jednotkou	+		
<b>C.1.3.</b>	Prijaté peňažné dary	+		
<b>C.1.4.</b>	Príjmy z úhrady straty spoločníkmi	+		
<b>C.1.5.</b>	Výdavky na obstaranie alebo spätné odkúpenie vlastných akcií a vlastných obchodných podielov	-		
<b>C.1.6.</b>	Výdavky spojené so znížením fondov vytvorených účtovnou jednotkou	-		
<b>C.1.7.</b>	Výdavky na vyplatenie podielu na vlastnom imaní spoločníkmi účtovnej jednotky a fyzickou osobou, ktorá je účtovnou jednotkou	-		
<b>C.1.8.</b>	Výdavky z iných dôvodov, ktoré súvisia so znížením vlastného imania	-		
<b>C.2.</b>	Peňažné toky vznikajúce z dlhodobých záväzkov a krátkodobých záväzkov z finančnej činnosti /súčet C.2.1. Až C.2.10./	+/-	0	0
<b>C.2.1.</b>	Príjmy z emisie dlhodobých cenných papierov	+		
<b>C.2.2.</b>	Výdavky na úhradu záväzkov z dlhových cenných papierov	-		
<b>C.2.3.</b>	Príjmy z úverov, ktoré účtovnej jednotke poskytla banka alebo pobočka zahraničnej banky, s výnimkou úverov, ktoré boli poskytnuté na zabezpečenie hlavného predmetu činnosti	+		
<b>C.2.4.</b>	Výdavky na splácanie úverov, ktoré účtovnej jednotke poskytla banka alebo pobočka zahraničnej banky, s výnimkou úverov, ktoré boli poskytnuté na zabezpečenie hlavného predmetu činnosti	-		
<b>C.2.5.</b>	Príjmy z prijatých pôžičiek	+		0

Účtovná zvierka k 31.12.2020  
Poznámky Úč PODV 3-01

Würth spol. s r.o.

IČO: 00684864  
DIČ: 2020332534

C.2.6.	Výdavky na splácanie pôžičiek	-		
C.2.7.	Výdavky na úhradu záväzkov z používania majetku, ktorý je predmetom zmluvy o kúpe prenajatej veci	-		
C.2.8.	Príjmy z ostatných dlhodob. záväzkov a krátkod. záväz. vyplývajúcich z finanč. činnosti účtov. jednotky, s výnimkou tých, ktoré sa uvádzajú osobitne v inej časti prehľadu peňažných tokov	+		
C.2.9.	Výdavky na splácanie ostatných dlhodob. záväzkov a krátkod. záväz. vyplývajúcich z finanč. činnosti účtov. jednotky, s výnimkou tých, ktoré sa uvádzajú osobitne v inej časti prehľadu peňažných tokov	-		
C.3.	Výdavky na zaplatené úroky, s výnimkou tých, ktoré sa začleňujú do prevádzkových činností	-		0
C.4.	Výdavky na vyplatené dividendy a iné podiely na zisku, s výnimkou tých, ktoré sa začleňujú do prevádzkových činností	-		
C.5.	Výdavky súvisiace s derivátmi, s výnimkou, ak sú určené na predaj alebo na obchodovanie, alebo ak sa považujú za peňažné toky z investičnej činnosti	-		
C.6.	Príjmy súvisiace s derivátmi, s výnimkou, ak sú určené na predaj alebo na obchodovanie, alebo ak sa považujú za peňažné toky z investičnej činnosti	+		
C.7.	Výdavky na daň z príjmov účtovnej jednotky, ak ich možno začleniť do finančných činností	-		
C.8.	Príjmy výnimočného rozsahu alebo výskytu vzťahujúce sa na finančnú činnosť	+		
C.9.	Výdavky výnimočného rozsahu alebo výskytu vzťahujúce sa na finančnú činnosť	-		
C*	Čisté peňažné toky z finančnej činnosti /súčet C.1. až C.9./		0	0

D.	Čisté zvýšenie alebo čisté zníženie peňažných prostriedkov /súčet A + B + C/	+/-	1 320	389
E.	Stav peňažných prostriedkov a peňažných ekvivalentov na začiatku účtovného obdobia	+/-	27 723	27 334
F.	Stav peňažných prostriedkov a peňažných ekvivalentov na konci účtovného obdobia pred zohľadnením kurzových rozdielov vyčíslených ku dňu, ku ktorému sa zostavuje účtovná zvierka	+/-	29 043	27 723
G.	Kurzové rozdiely vyčíslené k peňažným prostriedkom a peňažným ekvivalentom ku dňu, ku ktorému sa zostavuje účtovná zvierka	+/-		
H.	Zostatok peňažných prostriedkov a peňažných ekvivalentov na konci účtovného obdobia, upravený o kurzové rozdiely vyčíslené ku dňu, ku ktorému sa zostavuje účtovná zvierka	+/-	29 043	27 723

